

顔が見える。声が聞こえる。人をつなぐ。渋谷区からのお便りです。

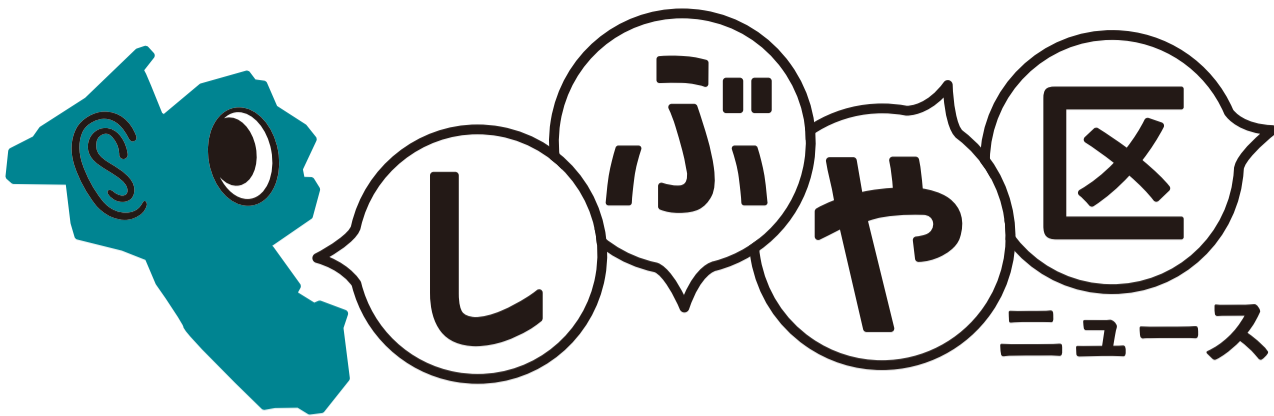

平成29年
(2017年) 2月1日

No.1352

発行 | 渋谷区
編集 | 広報コミュニケーション課
住所 | 〒150-8010 渋谷1-18-21
電話 | 03-3463-1211 (代表)
公式HP | www.city.shibuya.tokyo.jp/
公式Twitter | @city_shibuya



青山学院大学陸上競技部(長距離ブロック)の皆さん

みんなで力を合わせて、勝ち取った栄冠。
渋谷区で引き継がれる、伝統の^{たすき}襷。

2 | 社会教育館まつり・文化祭

3 | 29年度 放課後クラブ
5 | 利用児童を募集します ほか

6 | 仲間の思いを力にかえて、
7 | 走り抜ける、渋谷区の若者たち。

8 | 暮らしの情報
11

★渋谷区役所は庁舎建替えのため、仮庁舎へ移転しています 移転先▶ 渋谷1-18-21

社会教育館まつり・文化祭



各館とも時間・演目などは変更になる場合があります。販売は売り切れ次第終了です。詳しくは各社会教育館にお問い合わせください。

第28回 千駄ヶ谷社教館まつり

▶会場 千駄ヶ谷社会教育館

2月11日(祝) 10:00~16:30
2月12日(日) 10:00~16:00



両日

- ▶展示 生け花、造花、スタンドグラス、俳句、写真、水彩画、仏画、手芸品、洋裁、書道、ペン習字
- ▶体験(材料費実費) 囲碁、ビーズ、フラワーアート、健康相談

2月11日(祝)

- ▶発表 太極拳、カンフー、日本舞踊、フラダンス、吹奏楽、合唱、トロンボーン
- ▶販売 赤飯セット(けんちん汁、漬物つき)

2月12日(日)

- ▶発表 トーク&ライブ、民話の語り、よさこい、日本舞踊、^{こよ}拳
- ▶販売 牛丼、いなりずし、豚汁など
- ▶イベント 歌舞伎音楽の魅力(常磐津和英太夫氏ほか)(14:00~15:00)、お楽しみ大抽選会(閉会式後)

閩千駄ヶ谷社会教育館(☎3497-0631 FAX3497-0632)

第32回 ながやと音楽まつり

▶会場 長谷戸社会教育館

2月12日(日) 10:00~17:20



合唱・器楽・吹奏楽・管弦楽の発表・コンサート

演目	時間
器楽1部	10:00~11:00
合唱1部①	11:10~11:20
ながやと合唱団	11:20~11:30
渋谷区少年少女合唱団	11:30~11:40
合唱1部②	11:40~12:30

演目	時間
器楽2部	12:40~13:55
合唱2部	14:05~15:55
渋谷区青少年吹奏楽団	16:20~16:40
吹奏楽の部	16:40~17:00
渋谷交響楽団	17:00~17:20

閩長谷戸社会教育館(☎3463-8061 FAX3463-8062)

第38回 幡ヶ谷社会教育館文化祭

▶会場 幡ヶ谷社会教育館

2月18日(土) 10:00~16:00
2月19日(日) 10:00~16:00



両日

- ▶発表・展示 パンフラワー、スタンドグラス、押し花、フラワーアレンジメント、パッチワーク、編み物、俳句、油絵、水彩画、俳画、パステル画、ちぎり絵、切絵、水墨画、写真、合唱、民謡、舞踊、盆栽、子育て相談、登山
- ▶販売 玉こんにゃく、焼きそば、ポップコーン
- ▶イベント こども工作教室、スタンプラリー

2月18日(土)

- ▶発表・展示 フラダンス、フォークダンス、大正琴、^{こよ}拳、オカリナ、ハーモニカ、詩吟
- ▶販売 きのことごはん、だんご、豚汁
- ▶イベント 和太鼓(9:45から)、バザー(10:00から)

2月19日(日)

- ▶発表・展示 太極拳、チアダンス、ストレッチ体操、フラダンス、剣術、大道芸、独唱、ハンドベル、ギター
- ▶販売 焼き菓子
- ▶イベント もちつき(10:00から)、甘酒無料配布(15:00から)

閩幡ヶ谷社会教育館(☎3376-1541 FAX3375-9278)

第25回 上原社会教育館文化祭

▶会場 上原社会教育館

2月25日(土) 10:00~17:00
2月26日(日) 10:00~16:00



両日

- ▶発表・展示 コーラス、樹脂粘土フラワー、書道、日本画、七宝焼、切り絵、パッチワークキルト、折り紙、水彩画、山草スケッチ、フラワーアレンジメント
- ▶体験(材料費実費) パソコン(名前シール作成)、布小物、トートバッグ、クラフトテープ製かご、クルミボタン、絵てがみ
- ▶販売 焼きそば、カレーライス、玉こんにゃく、チョコバナナ、手作りパン、焼き菓子、コーヒーなど

2月25日(土)

- ▶発表 大正琴、ハーモニカ、伝統楽器、手話ダンス、日本舞踊、エイサー、フラダンス、かっぽれ踊り、フラメンコ
- ▶体験(材料費実費) フラワーアレンジメント、紙飛行機作成、バルーンアート、手話
- ▶イベント 地元小学生によるチアダンス、似顔絵(11:00から整理券配布)

2月26日(日)

- ▶発表 吹奏楽、ギター、和太鼓、ゴスペル、レクリエーションダンス
- ▶体験(材料費実費) リボンストラップ
- ▶イベント 移動式プラネタリウム(13:40から)、映画(14:20から)

閩上原社会教育館(☎3481-0301 FAX3481-0302)

第35回 えびす社教館まつり

▶会場 恵比寿社会教育館

3月11日(土) 9:45~16:00
3月12日(日) 10:00~16:00



両日

- ▶発表・展示 絵画、陶芸、写真、絵手紙、手工芸、俳句、書道
- ▶体験 絵手紙、手工芸、工作教室、健康療法
- ▶販売 ロールケーキ、たこ焼き、フランクフルト、ポップコーン、豚汁
- ▶イベント スタンプラリー、介護用品の展示

3月11日(土)

- ▶発表・展示 親子リトミック・体操、詩吟、フラダンス、舞踊、スポーツダンス、気功、茶道
- ▶販売 カレーライス、焼きそば、焼き菓子、おしるこ
- ▶イベント 精神保健講演会など、広尾中学校吹奏楽部(9:45から)、チャリティーバザー(10:20~12:00)

3月12日(日)

- ▶発表・展示 体操、ヨガ、フラダンス、ヒップホップダンス、民謡、空手、古武術、ハーモニカ
- ▶販売 いなりずし、たまごサンドイッチ、もち
- ▶イベント 骨密度測定など、もちつき(10:00から)、お楽しみ演奏会(15:00から)

閩恵比寿社会教育館(☎3443-5777 FAX3443-5778)

チャリティーバザー(11日)の物品を募集(売上金は寄付します)

- ▶募集物品 未使用の衣類、日用雑貨など ※食品・書籍は不可
- ▶申込 3月6日までに恵比寿社会教育館へ

29年度 放課後クラブ利用児童を募集します

放課後クラブは安全な学校施設を活用し、学校や地域との連携により、子どもたち一人ひとりを健やかに育てていくための事業です

▶主な活動内容

自由遊び	指導員の指導や見守りのもと、自由に過ごす時間です。
学習	低学年には学習習慣の定着のため学習時間を設けます。高学年には宿題の声かけをします。
クラブ事業	文化的活動やスポーツ活動など、さまざまな事業を行なっています。指導員が企画・運営するプログラムを中心に、地域の支援や協力、企業の社会貢献活動との連携など多彩な内容です。

▶対象 29年4月に区立小学校に在籍(入学予定)の児童
 ※28年度に放課後クラブに登録している児童も毎年度事前登録が必要です。
 ※区内在住で私立学校などに在籍(入学予定)の児童は、個別に相談してください。

▶利用時間

A会員	学校運営日の月～金曜日	放課後～17:00
B会員	学校運営日の月～金曜日	放課後～18:00
	学校休業日の月～金曜日(年末年始を除く)	登校開始時間～18:00
	土曜日	9:00～18:00

※B会員は、保護者が就労しているなどの条件があります。
 ※学校運営日は、行事などにより変更になる場合があります。
 ※特別延長対応(月～金曜日)は19:30までです。詳しくは問い合わせください。

▶申請に必要なもの

登録申請書、800円(保険料)、保護者の就労証明書(B会員のみ)
 ※登録申請書や案内パンフレットなどは、放課後クラブ室、区役所仮庁舎第1庁舎3階学務課で配布(区HPでダウンロード可)

▶申請期間 2月10～25日 ※日曜日、祝日を除く
 月～金曜日10:00～12:00、17:00～18:00、土曜日10:00～12:00、13:00～17:00
 ※4月から利用する場合は、上記期間に申請してください。

※5月以降の利用は、利用開始希望月の前月20日が申請締切日です。

▶申請場所 各小学校の放課後クラブ室

問学務課放課後クラブ推進係(☎3463-3068 FAX5458-4953)

担当者の声

すべての区立小学校で放課後クラブを開設しています



自由遊び



学習



クラブ事業

定例区民相談をご利用ください

無料
 秘密は厳守します

日常に起こる問題や悩み事の解決へのお手伝いをするため、各種相談を行なっています。

▶対象 区内在住・在勤の人
 ※1人につき年度3回まで利用できます。

種類	日時	申込	相談員	内容
法律 交通事故	月・木曜日13:00～16:50 ※月曜日が祝・休日の場合は翌日 ▶定員 月曜日・10人、木曜日・15人 ▶相談時間 40分	当日9:00から電話で(先着)	弁護士	相続関係・離婚・土地・家屋・相隣関係・金銭問題など法律全般 交通事故の示談・調停・訴訟・保険金請求方法など
不動産	第1・3水曜日13:00～17:00 ▶定員 各8人 ▶相談時間 60分		宅建協会 相談員	土地・家屋の売買や賃貸借、それにとりまう契約や更新の方法など不動産全般
税務	第2・4水曜日13:00～17:00 ▶定員 各4人 ▶相談時間 60分		税理士	所得税・相続税・贈与税など税金全般
司法書士	第2・4水曜日13:00～16:00 ▶定員 第2水曜日・12人、第4水曜日・6人 ▶相談時間 30分		司法書士	相続・遺言書作成・成年後見・不動産登記・金銭問題・会社法務・裁判書類作成など
行政書士	第2・4金曜日10:00～16:00	当日 区役所仮庁舎第1庁舎3階 広報コミュニケーション課 窓口で(先着)	行政書士	各種許認可申請手続・相続手続・遺言書関係・会社設立・在留資格など
社会保険	第1・3金曜日10:00～16:00		社会保険 労務士	労働条件などの労働問題・雇用保険・労災保険・健康保険・年金など
行政	第2金曜日13:00～16:00 (電話相談も可) ※2月・8月を除く		行政相談 委員	年金・道路・国税など国の仕事にかかわる要望、苦情など
人権擁護	第2金曜日14:00～16:00 (電話相談も可)		人権擁護 委員	不当な扱い・いやがらせなど人権侵害と思われることについて

○関係書類を持参してください

契約書などの関係書類があると、より適切な助言を受けることができます。特に交通事故相談の場合は、事故の状況や被害の程度を明確にするために事故証明書・診断書・収入の証明書などを持参してください。

○問題を解決するのはあなた自身です

各種相談は、適切な助言をすることが目的です。問題を解決するのはあくまでも相談者本人であるということを理解した上で利用してください。

問広報コミュニケーション課広聴相談主査(☎3463-1290 FAX5458-4920)

区民菜園の利用者を募集します

菜園名称 (所在地)	利用区分				申込・問い合わせ
	地域枠		一般枠		
	区画数	対象 (下記在住の世帯・グループ)	区画数	対象	
恵比寿区民菜園 (恵比寿4-21-10)	27	・恵比寿南1・2丁目 ・恵比寿1～4丁目	16	区内在住で 地域枠対象 以外の世帯	地域交流センター新橋 〒150-0013 恵比寿1-27-10 (☎3444-0461)
参宮橋区民菜園 (代々木4-7-8)	9	・代々木3～5丁目 ・初台1・2丁目	6		はつらつセンター参宮橋 〒151-0053 代々木4-4-1 (☎5352-8805)

※1区画の面積は8～10㎡、駐車・駐輪場はありません。

- ▶ **利用期間** 29年4月1日～32年2月29日(2年11か月間)
 - ▶ **利用要件** 菜園の催しに参加でき、地域のコミュニティー作りに協力できる
 - ▶ **利用料** 1か月1,000円(利用申請日に1年分を一括納付)
 - ▶ **申込** 2月25日(消印有効)までに往復ハガキで(菜園名称・利用区分、代表者の住所・氏名・年齢・電話番号を記入)、各菜園の申込先へ郵送
- ※1世帯(グループ)1通のみ。利用したことがある人は不可。

- ▶ **公開抽選**
〔恵比寿区民菜園〕
3月3日(金)14:00から地域交流センター新橋で
〔参宮橋区民菜園〕
3月7日(火)14:00からはつらつセンター参宮橋で
※詳しくは各菜園にお問い合わせください。
- ☎緑と水・公園課計画調整係(☎3463-2879 FAX5458-4946)



季節によっていろいろな野菜が育てられます



国民健康保険 ジェネリック医薬品(後発医薬品)差額通知を送付します

処方されている薬をジェネリック医薬品へ切り替えた場合、自己負担額がどれくらい軽減できるかがわかる通知を2月下旬に送付します。

- ▶ **対象**
生活習慣病などの医薬品が処方されていて薬代が一定額以上軽減されると見込まれる人

●ジェネリック医薬品とは

先発医薬品の特許期間終了後に製造され、有効性や品質、安全性が同等であると認められている後発医薬品
※切り替えを希望する人は、かかりつけの医師または薬剤師に相談してください。
※詳しくは、通知書に記載のコールセンターへお問い合わせください。

☎国民健康保険課給付係
(☎3463-1776・1782 FAX5458-4940)



母子および父子福祉資金貸付

ひとり親家庭が経済的に自立して、安定した生活を送るために資金を貸し付けています。

貸付にあたっては審査を行います。

▶資金の種類(一部)と貸付限度額

- ・就学支度資金 59万円
- ・修学資金 月額96,000円

※国公立私立、学年などによって異なります。
※このほかの資金など詳しくはお問い合わせください。

▶対象

都内に6か月以上居住し、現在都内在住で20歳未満の子どものを扶養している母子または父子家庭の人

※就学支度資金、修学資金は申請時に都内在住で対象となります。

▶申込 在住の自治体担当課へ

☎子ども青少年対策課子ども女性相談主査
(☎3463-2544 FAX5458-4942)

国民年金 「年金の予約相談」をご利用ください

日本年金機構は、年金請求の手続きや受給している年金についての予約相談を実施しています。

▶申込 電話で

ねんきんダイヤル ☎0570-05-1165

・050から始まる電話でかける場合は(☎6700-1165)

受付 月曜日8:30～19:00、火～金曜日8:30～17:15

第2土曜日9:30～16:00 ※祝日(第2土曜日を除く)を除く

※予約時に「基礎年金番号」が必要です。

※予約は利用日の1か月前から受け付けます。

☎国民健康保険課国民年金係(☎3463-1797 FAX5458-4940)
日本年金機構渋谷年金事務所(☎3462-1241)

国民年金 保険料の納付には口座振替をご利用ください

保険料の納付は、納め忘れのない口座振替が便利です。

また、「前納」「早割」による割引があります。

前納・早割を利用するには、事前に手続きが必要です。

前納は6か月・1年・2年前納があり、まとめて納付すると割引になります。

※クレジットカードやインターネットを利用した納付もできます。

詳しくはお問い合わせください。

☎国民健康保険課国民年金係(☎3463-1797 FAX5458-4940)
日本年金機構渋谷年金事務所(☎3462-1241)

地域福祉活動の助成を行います

▶ **対象** 区内で福祉活動を1年以上行なっている団体・グループなど

▶ **助成額** 1グループ7万円(限度) ※審査あり

▶ **申込** 3月15日までに申請書に必要事項を記入し、〒150-0042宇田川町5-2社会福祉協議会へ持参

※申請書は2月10日から社会福祉協議会、出張所、社会教育館などで配布(社会福祉協議会HPでダウンロード可)

☎社会福祉協議会(☎5457-2200 FAX3476-4904)

認知症フォーラム

認知症になっても安心して住める渋谷へ

▶日時 2月18日(土) 10:00~15:00
▶会場 総合ケアコミュニティ・せせらぎ

▶対象 区内在住・在勤・在学の人
▶申込 ①2月7日から電話で、②~⑦当日会場で

① 講演・シンポジウム

▶時間 13:00~14:40(12:30開場) ▶定員 100人(先着)

▶講演 「もしも認知症になったら…
心のこもった認知症医療・介護・福祉の連携を目指して」

▶講師 東京都地域連携型認知症疾患医療センターセンター長 松村美由起氏

▶シンポジウム 「地域における連携と支援」

▶パネリスト 医療法人社団恵比寿会 淳クリニック院長 内藤淳氏
はただデンタルクリニック院長 畑田憲一氏
たくみ外苑薬局 谷本昌義氏



▲松村美由起氏

② 認知症サポーター養成講座

認知症に関する知識や対応方法についての講座
小学校高学年から参加できます。

▶時間 10:00~10:50 ▶定員 50人(先着)

③ 特殊詐欺防止講演会

代々木警察署による振り込み詐欺や還付金詐欺防止についての講演

▶時間 11:00~11:30 ▶定員 50人(先着)

④ 口腔機能低下予防教室

渋谷区歯科医師会による「いつまでも楽しく美味しく安全に口から食べる」ための講座

▶時間 11:40~12:30 ▶定員 12人(先着)

⑤ 認知症なんでも相談会

地域包括支援センターの専門相談員が応じる相談会

▶時間 10:00~15:00

⑥ 食事体験コーナー

デイサービスで提供している食事の試食(限定20食)

▶時間 12:00~13:00 ▶費用 500円

⑦ 認知症カフェ

認知症の人と家族の交流、情報交換の場

▶時間 10:00~11:50 ▶費用 100円

☎高齢者福祉課認知症施策推進主査(☎3463-1890 FAX3463-2873)

都営住宅の入居者募集

▶募集住宅

①家族向住宅(ポイント式)

ひとり親・高齢者・心身障害者・多子・車いす使用者・特に所得の低い世帯向

②単身者、単身者用車いす使用者、単身者・二人世帯向シルバーピア住宅

③事業再建者向定期使用住宅

※申込資格など詳しくは募集案内をご覧ください。

▶募集案内・申込書

2月1~9日に区役所仮庁舎第1庁舎1階住民戸籍課・2階福祉部住宅係、出張所・区民サービスセンターで配布(③は住宅係のみ)

※休日の配布場所、申込書のダウンロードについては、東京都住宅供給公社HPをご覧ください。

▶申込

2月13日(必着)までに申込書に必要事項を記入し、①・③は東京都住宅供給公社都営住宅募集センター、②は渋谷郵便局へ郵送

☎福祉部住宅係(☎3463-1848 FAX5458-4947)

東京都住宅供給公社都営住宅募集センター

2月1~9日は(☎0570-010-810)、

その他の期間と③は(☎3498-8894)

渋谷区コミュニティバス

バス停 一時休止のお知らせ

イベント開催に伴う交通規制



神宮の杜(もり)ルート(神宮前・千駄ヶ谷ルート)

日時	休止するバス停
2月11日(祝)10:00~13:00	「8」・「43」明治神宮(原宿駅) 「39」表参道駅 「40」表参道ヒルズ 「41」神宮前小学校(神宮前交番) 「42」明治神宮前駅 「44」原宿駅入口

※詳しくはバス停、バス車内の案内をご覧ください。

☎土木清掃部管理交通係(☎3463-1854 FAX5458-4908)



爆笑!星のお兄さんライブ

「静かに見て、聴く」という、従来のプラネタリウムのイメージを覆す星のお兄さんの星座解説はユーモアたっぷり、子どもから大人まで楽しめます。オーソドックスな星座解説とあわせてそれぞれの魅力をお楽しみください。

▶日時 3月20日(祝)
13:00~13:50(12:45開場)
19:00~19:50(18:45開場)

▶会場 文化総合センター大和田12階

▶定員 120人

▶費用 1,200円、小中学生600円(全席指定)
※未就学児の座席利用は小中学生観覧券

▶申込 2月22日12:00からコスモプラネタリウム渋谷で
※なくなり次第終了、払戻不可

☎コスモプラネタリウム渋谷(☎3464-2131 FAX3464-2148)



▲星のお兄さん

犬・ねこ便利帳を配布しています

飼い始めたその日から大切な家族の一員です。便利帳は、飼い主が守る大事なルールや区の協力獣医師施設の紹介をしています。

▶配布場所

区役所仮庁舎第3庁舎1階生活衛生課事業係、出張所・区民サービスセンター(区HPでダウンロード可)

☎生活衛生課事業係

(☎3463-2249 FAX5458-4943)



仲間の思いを力にかえて、走り抜ける、渋谷区の若者たち。

渋谷のラジオで出張インタビュー 第93回東京箱根間往復大学駅伝競走(箱根駅伝)で総合優勝し、3連覇を達成した青山学院大学陸上競技部(長距離ブロック)の4年生の皆さんと監督にお話を伺いました。



箱根駅伝という憧れの舞台に立つて走ることができました。

10区 安藤悠哉選手

—— 箱根駅伝3連覇おめでとうございます！最後の箱根駅伝を終え、今どのようなお気持ちですか？

安藤：箱根駅伝を目標に大学に入学して、これまで自分は2度走らせていただきました。4年生となった今年はキャプテンとして参加し、みんなで団結して、目標どおり3連覇を達成することができたので、本当に悔いのない陸上人生になったと思っています。

池田：優勝チームの一員として自分が走れるのは、夢のまた夢と感じていましたが、走ることができました。4年間いろいろな経験をしましたが、終わってみると全部良い思い出になったと思います。

秋山：僕は、生活面でも競技面でもたくさんの方々を支えていただきました。自分だけではこの場に立つことができなかったと思うので、皆さんに感謝しています。

一色：箱根駅伝は4年間走らせていただき、優勝を3回経験できました。中でも今回の優勝は、僕たち4年生がチームを引っ張ってきたという思いもあるので、一番うれしいですね。

—— 原監督は今回の駅伝を終えてどのようなお気持ちですか？

原監督：まずはほっとしましたね。3冠3連覇という偉業が手に届くところまで来ていただけに緊張感もありましたが、今は達成できて一安心しています。

—— 箱根駅伝3連覇・大学駅伝3冠という偉業を成し遂げた、その強さの秘訣はどこにありますか？

原監督：歴代の4年生たちが真摯に今できることを頑張ってくれた、その積み重ねだと思いますね。

—— 青山学院大学での陸上競技部の活動や駅伝を通して得たものを教えてください。

安藤：高校までは走らされていると感じる部分が大きかったのですが、大学では自分からやらなければ結果も出ないし、どんどん周りに追いつかれてしまう。それを1年目に学んで、自分の中でスイッチが入りました。「絶対箱根を走ってやる」って。気持ちがある限り、高い目標も達成できることを学びました。

池田：小学生の頃から陸上競技を始めて、人生を陸上競技にかけてきたので、それが自分の全てと言っても過言ではないです。ですから、この4年間は僕の陸上競技人生の集大成という感じでした。そこで出会えた先輩や後輩、同級生に恵まれたおかげで、たくさんのごちそうをいただくことが宝物だと感じています。

秋山：僕は、「陸上競技＝個人競技」という考え方がけっこう強くて、大学に入ってから自分も自分が、という考え方が強かったのですが、駅伝というチーム全体で取り組んでいくものに関わることで、自分がチームのためにできることは何か、ということを考えられるようになりましたね。

一色：僕も、陸上競技、特に自分がこれからやろうとしているマラソンは1人でやる競技で、正直言って、個の力がそれなりに強ければ結果が得られるものと思っていました。でもやっぱりチームワークって大事なんだということ、この4年間で学びましたね。

—— 夏には、長野県の峰の原高原にある、渋谷区の青少年施設「アクティブ峰の原(峰の原青少年山の家)」を利用して、トレーニング合宿を行っていますが、印象に残っている思い出はありますか？

安藤：峰の原にはクロスカントリーのコースがあって、そこで練習するんですが、上り坂も多くきついコースで、下級生のときはついていくのが大変でした。あとは、山の家の近くには何もないので、5~6kmの距離がある坂道を自転車で一気に下ってコンビニまで行って買い物をして、帰りには汗だくになって上ったのが思い出です(笑)。

一色：出される食事の量がかなり多かったのも印象深いです。監督が「食べることも練習の一環だ」と言うので、大皿で出てくるパスタやうどんを必死になって部員全員で平らげました(笑)。でも、とってもおいしかったですし、ありがたかったですね。



ここに自分があるのは、陸上競技のおかげです。

9区 池田生成選手



最後の駅伝で、活躍できたことは一生の宝です。

3区 秋山雄飛選手

—— 原監督は、選手の育成で、どのようなことを大切にしていますか？

原監督：覚悟を持って取り組ませることですね。そして、半歩先にできることを目標に設定して、達成させることで成功体験を積み重ねていくことです。

—— 青山学院大学は地元ということで、区民の皆さんもこの活躍を誇りに感じていると思いますが、皆さんにとって渋谷はどんな街ですか？

安藤：学校に来るのが楽しみになるほど、いつも賑やかで大好きな街です。卒業して通わなくなるのは寂しいですが、また渋谷に遊びに来て楽しみたいと思います。

一色：僕は入試で渋谷に来たときに、学校があつたハチ公から坂を上ったところにあるというのが信じられなくて(笑)。上京した当時は、渋谷はさすが都会で別世界のように感じていました。でも今は毎日通っている身近で馴染みのあるところで、自分にとってのホームになりましたね。

—— 今後の抱負を聞かせてください。

安藤：卒業後は陸上競技を引退するので、陸上を続ける同級生や後輩たちを応援しながら、自分は新たな目標を見つけて精いっぱい頑張りたいと思います。

池田：僕もこれから先の人生の目標を決めた上で、これまで学んだことを生かして、新たな目標に向かって頑張っていきたいです。

秋山：僕はこれからも競技を続けていくので、精神的に自立したアスリートとして成長していきたいと思っています。

一色：これからは2020年の東京オリンピックのマラソン代表になることを目指して、ひたすら練習に取り組んでいきます。これまでは駅伝という支えがあってやってきた自分がありますが、これからは自立した、自分を律することができる選手になれるよう頑張りたいですね。

原監督：3年後には東京オリンピックがありますし、これからますます楽しみです！ぜひ、若者たちがマラソンにチャレンジしやすい流れをつくっていきましょう。

—— 最後に、皆さんの活躍を見て憧れている子どもたちや、スポーツを頑張っている子どもたちがたくさんいると思います。そんな子どもたちに向けてアドバイスやメッセージをお願いします。

秋山：何かに取り組む上で、挫折したり、思うように結果が出なかったり、壁にぶち当たることもあると思いますが、最後まで諦めずに続けていくことが大切です。それが僕のこれまでの経験から言えることです。

池田：いろいろなスポーツをまずは楽しんでみて、そこから自分に合ったスポーツ、自分が続けていきたいスポーツを見つけて、頑張っていきましょう！

選手と監督のインタビューは、2月7・14日「渋谷隣人祭り」で放送予定。

渋谷センター街Vパレードを開催。

ハチ公前広場から栄光の優勝旗を掲げ練り歩く。

1月7日に渋谷駅ハチ公前広場、スクランブル交差点、センター街バスケットボールストリートで行われたパレードは、ファンが大勢駆けつけ、駅前一帯がお祝いの熱気に包まれました。

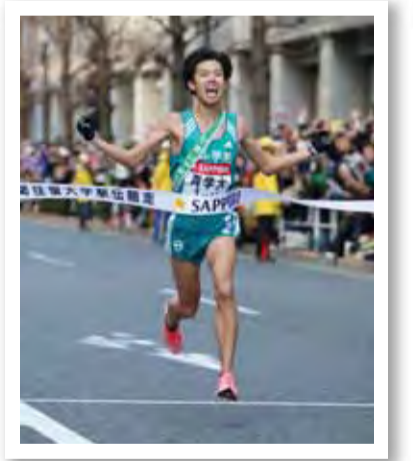

写真/月刊陸上競技

箱根駅伝3連覇・大学駅伝3冠の偉業！

青山学院大学の箱根駅伝3連覇は史上6校目、往路・復路を制しての総合3連覇は80年ぶり史上2校目の快挙となりました。また、今年度の大学駅伝(出雲駅伝・全日本大学駅伝・箱根駅伝)の3冠も同時に達成しました。

※紙面に掲載している情報は、29年2月1日現在のものです。

渋谷区広報コミュニケーション課広報聴係 ☎3463-1287 ☎5458-4920

渋谷区の番組を放送中です

ラジオ しぶや区ニュース (10分間) 月~木 11:00/16:00/21:50 「しぶや区ニュース」の情報を発信します	渋谷隣人祭り (45分間) 火 11:15 渋谷区で活躍する様々な人が登場します	hello from Shibuya (30分間) 火 16:20 区内の外国人を招いて話を伺います	ラジオ しぶや区ニュース(区長の部屋ほか) (10分間) 金 11:00/17:00/19:50 長谷部健 渋谷区長が出演する場合があります
---	--	--	--

「しぶや区ニュース」では毎号、「渋谷のラジオ」と連動したページを掲載。「しぶや区ニュース」と「渋谷のラジオ」が連携して、人と人のつながりが広がる紙面をお届けしています。

渋谷ラジオ 周波数: 87.6MHz FM ☆公式アプリでも聴取可能

住所 | 渋谷区3-22-11 サンクスプライムビル1階 TEL | 6712-6876
FAX | 5778-9620 E-MAIL | info@shiburadi.com HP | https://shiburadi.com/

SHIBUYA's Life Information

くらしの情報

日程・時間 場所・会場 内容 講師 対象・資格(在住・在勤・在学は渋谷区内) 定員・人数
 費用(記載なしの場合は無料) 持ち物(特に必要なもの) 申し込み・応募方法 問い合わせ
 ホームページ 子ども向け 子育て世代向け 高齢者向け

電子申請で申込可

ハガキ・ファクスなどの記入例

希望講座・コース

- ① 干・住所※
- ② 氏名(ふりがな)
- ③ 年齢
- ④ 電話番号
- ・その他必要事項

①～④をすべて記入してください。

※在勤の人は勤務先・所在地、
 在住・在学の人は学校名
 (学年)・所在地を記入
 ・申込は原則1人1通
 ・往復ハガキの場合は、返信用の住所・氏名も記入してください。

催し物

渋谷「大好き」写真コンテスト 入賞作品展示会

回2月4日(土)～24日(金)
 9:00～20:00(24日は12:00まで)
 場文化総合センター大和田2階ギャラリー大和田
 問商工観光課商工観光係
 (☎3463-1762 ☎3463-3528)

旧朝倉家住宅 館内ガイドツアー

回2月11日(祝)・18・25日(土)13:30～14:15
 定各10人(先着)
 観覧料100円、小中学生50円 ※60歳以上の、
 障害のある人と付き添いの人は無料
 申当日会場で
 場・問重要文化財旧朝倉家住宅
 (☎3476-1021 ☎3476-1025)

紅葉が美しい時期に撮影した旧朝倉家住宅の
 映像を公開しています。

(YouTube
 渋谷区公式
 チャンネル)▼

河津バス旅行(1泊2日)

出発日3月13日(月)・14日(火)・15日(水)
 ※いずれかを選択
 宿泊地河津さくらの里 しぶや
 内世界遺産・蘆山反射炉、舟戸の番屋など
 対在住の60歳以上で構成される4人以上の団体
 (シニアクラブ会員を含まない団体優先)
 定各40人(抽選) ※他団体と合同の場合あり
 費3,000円
 申2月17日(必着)までに申込書を郵送・ファクス
 で ※1グループ1通のみ、募集案内・申込書は出張
 所、区民会館、敬老館などで配布
 問シニアクラブ指導室
 (☎3463-1857 ☎3463-1863)

こども科学センター・ハチラボ

企画展「はらだ博士の驚きの部屋
 -コンピュータとこの世界のおもしろがり方研究」
 回2月1日(水)～3月30日(木)10:00
 ～17:00(3月30日は15:00まで)
 内つくるためのさまざまな道具を
 展示
 ※企画制作:NPO法人CANVAS
 場・問こども科学センター・ハチラボ
 (☎3464-3485 ☎3464-4785)



介護者リフレッシュ交流会

日時	会場・申込	内容
2月17日(金) 14:30～16:00	高齢者ケアセンター (☎3770-0247)	茶話会
2月22日(水) 14:00～15:30	ひがし健康プラザ (☎5468-5901)	茶話会と リラックス体操

対介護をしている人(要介護者の参加は相談)
 定各10人(先着)
 申2月10日から地域包括支援センターへ電話で
 問高齢者福祉課高齢者相談支援係
 (☎3463-1890 ☎3463-2873)

リサイクルバザール フリーマーケット

日時	会場	責任者
2月26日(日) 10:00～14:00	地域交流 センター 代々木	秋山多世 (☎090-6941-9087) 根元嘉子(☎3370-4904) 永尾元子(☎3370-1790)

※詳しくは責任者へ問い合わせ
 費1店舗1,000円
 申2月25日10:00から会場で(先着)
 問清掃リサイクル課リサイクル推進係
 (☎5467-4073 ☎5467-4076)

地域交流会しゃべり場 「文芸作品・エッセイ・詩から学ぶ -心に残る美しいコトバ」

回3月6日(月)14:00～16:00
 場ケアコミュニティ・原宿の丘
 講児童文学者 小嶋雄二氏
 定20人(先着) 申2月6日から電話で
 問しぶやボランティアセンター
 (☎5790-0505 ☎5790-7521)

講座・教室

アイリス講座「どうして女性って生きづ らいの? 私のもやもや解決したい」

回3月4日(土)14:00～16:00
 内さまざまな立場の女性が集まり、女性の生きづ
 らさについて考える
 講ジャーナリスト 治部れんげ氏
 定40人(先着)
 ※託児(1歳以上の未就学児)、手話通訳あり
 申2月7日から電話・ファクスで(記入例のほか、託
 児を希望する人は子どもの②・③)
 ※託児・手話通訳の申込は2月24日まで
 ※電子申請可

3月8日の
 「国際女性デー」に
 合わせて
 実施します

場・問男女平等・ダイバーシティセンター(アイリス)
 (☎3464-3395 ☎3464-3398)

介護者教室 「悪徳商法から高齢者を守るために」

回2月18日(土)11:00～12:00
 講全国消費生活相談員協会専門相談員
 吉田七旺子氏
 定15人(先着)
 申2月8日から電話で
 場・問けやきの苑・西原
 (☎5453-0518 ☎5453-0522)

川本喜八郎人形ギャラリー

●ワークショップ
 回2月26日(日)
 13:00～17:00
 場川本喜八郎人形
 ギャラリー
 内人形の構造や
 からくりの解説、
 諸葛孔明と撮影
 会
 申当日会場で



▲諸葛孔明

●講座 「歴史としての『三国志』 -災害・宗教・民族走廊」

回3月11日(土)14:00～15:30
 場渋谷ヒカリエ8階防災センター会議室
 講東洋哲学研究所委嘱研究員 満田剛氏
 対在住・在勤・在学の人を優先
 定50人(抽選)
 申2月22日(必着)までに往復ハガキで(記入例参
 照)、〒150-0031桜丘町23-21渋谷区役所文化
 振興課交流推進係へ ※ファクス可
 問文化振興課交流推進係
 (☎3463-1142 ☎3464-3406)

健康いきいき魚レシピ教室 「初心者のための魚のさばき方講座」

回3月5日(日)11:00～13:30
 場千駄ヶ谷社会教育館
 講渋谷区魚商業組合連合会会員
 対在住・在勤・在学で18歳以上の人
 定24人(抽選)
 申2月17日(必着)までに往復ハガキで(記入例参
 照)、〒150-0002渋谷1-12-5商工会館・消費者セ
 ンターへ
 問商工会館・消費者センター
 (☎3406-7641 ☎5485-0308)

お葬儀セミナー

回3月15日(水)13:30～16:00
 場恵比寿社会教育館
 内葬儀の進め方、弔問のマナー、現代のお墓事情
 など
 講(株)セレモア顧問一級葬祭ディレクター
 朝長廣太郎氏ほか
 対在住・在勤の人 定35人(先着)
 申2月10日から電話で
 問渋谷区勤労者福祉公社(☎☎3780-0878)

庁舎アクセス

- A** 渋谷区役所仮庁舎(第1~3) 〒150-8010 渋谷1-18-21
- B** 渋谷区役所美竹分庁舎 〒150-0002 渋谷1-2-17
- C** 渋谷区防災センター／区民サービスセンター 〒150-8510 渋谷2-21-1 渋谷ヒカリエ 8階
- D** 渋谷区役所神南分庁舎 〒150-0042 宇田川町5-2
- E** 文化総合センター大和田 〒150-0031 桜丘町23-21



高齢者ケアセンター

共通事項

☑ 在住の65歳以上で、介護保険サービスを利用していない、自分で来所できる人
 ※健康教室「冷え性、冷え症」を除く
 場・園 高齢者ケアセンター
 (☎3770-0217 FAX3770-8128)

講座名・日時など	定員	申込
映画会「ブルックリン」 2月24日(金)14:00~15:50	50人(先着)	当日会場で
プラチナエクササイズ 2月23日(木)10:00~11:30 ☑ 関節を滑らかにして体幹のバランスを高める運動	40人(先着)	2月10日から電話で※(月)~(土)9:00~17:00
導引養生功 2月27日(月)10:00~11:00 ☑ 心身の緊張をほぐし、身体のバランスを回復して自然治癒力を高める運動	40人(先着)	
ピアノで歌おう 3月3日(金)・15日(水)14:00~15:30 ※重複申込可 費300円(教材費)	各50人(先着)	2月15日までに電話で※(月)~(土)9:00~17:00
おしゃべりランチタイム「肉料理」 3月3・17日(金)※いずれかを選択 12:00~13:00 費900円(食事代)	各20人(先着)	
健康教室「冷え性、冷え症」 3月4日(土)13:00~14:00 講師 けいこレディースクリニック 表参道院長 寺師恵子氏 ☑ 在住・在勤の人	50人(先着)	2月15日までに電話で※(月)~(土)9:00~17:00
英会話(全2回) ①初級 3月13・27日(月)10:00~10:50 ②中級 3月14・28日(火)10:00~10:50 ③上級 3月14・28日(火)11:00~11:50 ※いずれかを選択 費①500円、②・③300円(いずれも教材費)	各20人(抽選)	
アメリカ人と英語で歌おう 3月13・27日(月) ※いずれかを選択 11:00~12:00 費200円(教材費)	各28人(抽選)	2月19日(必着)までに往復ハガキで(記入例のほかに生年月日、希望講座名)※③のみ15人(抽選)
ユーカリクラブ(4~9月) ①水墨画 第1・2(月) ②書道 第3・4(月) ③茶道 第1・2(火) ④民謡 第3・4(火) ⑤水彩画 第1・2(水) ⑥民舞 第1・2(水) ⑦紙フラワー 第3・4(水) ⑧ちぎり絵 第1・2(木) ⑨詩吟 第1・3(金) ※いずれも時間は14:00~15:30 ※2講座まで受講可 費教材費実費	各20人(抽選) ※④のみ35人(抽選)	
体操(4~9月) ①ヨーガ・月曜 月3回の(月) ②ヨーガ・木曜 月3回の(木) ③ピラティス 月4回の(火) ④太極拳 月4回の(水) ⑤健康体操 月4回の(金) ※いずれも時間は10:00~11:30 ※いずれかを選択	各40人(抽選) ※④のみ35人(抽選)	2月19日(必着)までに往復ハガキで(記入例のほかに生年月日、希望コース名)〒150-0041 神南1-8-6 高齢者ケアセンター「福祉センター」へ

児童青少年センター フレンズ本町

■ ボルダリング教室

☑ ①2月11日(祝)、②2月12日(日)
いずれも10:30~12:00
☑ 在住・在学の①小学生、②小学校2年生以下と保護者
定①10人、②15人(いずれも先着)
☑ 2月7日から電話・窓口で

■ イベント「季節の絵本読みと不思議なたまごづくり」

☑ 2月11日(祝)11:00~11:40
☑ ①絵本の読み聞かせ、②クラフト
☑ 3歳程度~小学校3年生(未就学児は保護者同伴)
定②15組(先着)
☑ 当日会場で

■ 音楽教室

日時	内容など	定員
2月12・26日(日) 15:00~18:00	ギター 講師 ギタリスト 細川雅史氏 ☑ ギター(貸出あり)、弾きたい曲の楽譜	6人(先着)
2月15日(水) 15:30~17:30	楽器とふれあおう (ギター・ドラムの使い方)	5人(先着)

※いずれも入退場自由
☑ 小学校3年生~高校生
☑ 当日会場で

■ 講座

日時	内容など	定員
① 2月25日(土) 10:00~12:00	はじめての刃物教室 - 肥後守で鉛筆削りほか 講師 日本エコツーリズムセンター理事 鹿熊勤氏	20組(先着)
② 2月25日(土) 13:30~15:00	身近な素材でキラキラエコ万華鏡づくり	10人(先着)
③ 2月26日(日) 13:30~15:30	表現をたのしむ水彩画 - 私だけの色づくり 講師 イラストレーター 那須慶子氏	20人(先着)

☑ ①・③ 在住・在学の小学生(①は保護者同伴)
② 在住・在学の小学生~高校生
☑ 2月10日から電話・窓口で



▲ベットボトルやトイレトペーパーの芯などを使った万華鏡づくり

場・園 児童青少年センター フレンズ本町
(☎3377-5160 FAX3377-5162)

健康セミナー「エアロビと綱引き」

☑ 3月18日(土)14:00~16:30
場 幡ヶ谷社会教育館
☑ 在住・在勤の人
定30人(先着)
費500円
☑ 2月10日から電話で
園 渋谷区勤労者福祉公社 (☎・FAX3780-0878)

かぞくのアトリエ 「おやこきょうしつ」

☑ 4~8月10:00~12:00
※詳しくは、かぞくのアトリエHPをご覧ください。
☑ おとあそび、食育、ものづくりなど
☑ 0~3歳児と保護者
定各12組(抽選)
☑ 2月1~15日にかぞくのアトリエHP・窓口で
場・園 こども・親子支援センター かぞくのアトリエ (☎6276-5521 FAX5352-9890)



スポーツ

少年学童軟式野球大会 春季大会

クラス	日程	代表者・主将会議
少年二部(中学生)	3~5月の(日)・(祝) ※(土)の場合あり	☑ 3月18日(土) 17:00から 場 区立中学校(未定)
学童A(小学校6年生以下)	4~5月の(日)・(祝)	☑ 3月11日(土) 13:00から 場 代々木八幡区民会館
学童B(小学校4年生以下)		

場 代々木大山公園運動場ほか
☑ 責任者が在住・在勤の20歳以上で、選手の半数以上が在住・在学の人で構成されたチーム
費 1チーム12,000円(代表者・主将会議時に納入)
☑ 3月3日(必着)までにハガキで(チーム名、クラス、責任者の①・②・④)、〒151-0073 笹塚1-7-13-A-103 渋谷区軟式野球連盟 長谷川俊一へ
※詳しくは渋谷区軟式野球連盟へ (☎3468-1563 長谷川)
園 スポーツ振興課スポーツ振興係 (☎3463-3295 FAX3463-3822)

ソフトテニス男女ペア大会

☑ 3月12日(日)9:00から
場 西原公園庭球場
☑ 在住・在勤・在クラブで35歳以上の人
費 1ペア2,000円
☑ 2月26日までにファクスで(記入例参照)、渋谷区ソフトテニス連盟へ (☎・FAX3375-8350)
園 スポーツ振興課スポーツ振興係 (☎3463-3295 FAX3463-3822)

スポーツのつぎ

春季軟式野球大会

回4月2日～7月中旬の日
 ※2月24日(金)18:00から代々木八幡区民会館で開会式・主将会議あり
 場二子玉川区民運動施設(車での来場不可)
 対在住・在勤の人で構成されたチーム(渋谷区軟式野球連盟に加入している、またはこれから加入するチーム)
 ※一般と壮年の部に区分(壮年の部は40歳以上の選手のみで構成されたチームとし、一般の部と重複登録可)
 費1チーム35,000円(登録費など)
 ※傷害保険は各自チームで加入
 回2月17日18:00～20:00に代々木八幡区民会館で ※詳しくは渋谷区軟式野球連盟HPまたは電話で(☎080-2597-0318 東)
 回スポーツ振興課スポーツ振興係(☎3463-3295 ㊟3463-3822)



お知らせ

古着とふとんの回収

日程	会場
3月4日(土)	猿楽トレーニングジム
3月5日(日)	笹塚中学校
3月7日(火)	代々木大山公園
3月8日(水)	幡ヶ谷社会教育館

※いずれも時間は10:00～12:00、雨天決行
常設回収

日時	会場
(月)～(金) 8:30～17:15	渋谷区清掃事務所
(火)～(日) 9:00～17:00	本町リサイクルセンター
(月) 10:00～12:00	清掃事務所旧代々木分室

回収できるもの

※再使用できるものを袋に入れて持参
 きれいに洗濯された衣類(着物可)、ふとん(中が綿または化繊)、毛布、タオル、靴・スニーカー・サンダル(左右そろっているもの)、ぬいぐるみ、ベルト、帽子、バッグ

回収できないもの

※シミ・カビなどの臭い・油汚れ、破損などのあるもの
 羽毛布団、座布団、こたつ布団、枕、マットレス、長靴、カーペット、雑貨・おもちゃ、ゴルフバッグ、ランドセル、車輪付きバッグ

回清掃リサイクル課リサイクル推進係
 (☎5467-4073 ㊟5467-4076)

紙パック、食品用トレイの拠点回収場所を新設しました

場はつらつセンター富ヶ谷(入り口左側)

紙パックの出し方

よく洗って切り開き、乾かしてから、ひもなどで縛って出す。

食品用トレイの出し方

よく洗って、乾かし、そのまま出す(ひもで縛ったり、袋に入れたりしない)。

※簡単に割れ、ようじがささるものが対象

※洗っても汚れが取れないもの、即席めん・納豆の容器は不可

回清掃リサイクル課リサイクル推進係
 (☎5467-4073 ㊟5467-4076)

介護保険運営協議会等を傍聴できます

回2月8日(水)13:30～15:30
 場美竹の丘・しぶや
 回介護保険の運営状況など 回当日会場で
 回介護保険課介護相談係
 (☎3463-2137 ㊟5458-4934)

渋谷区登録手話通訳者選考試験

回2月26日(日)13:00から
 場総合ケアコミュニティ・せせらぎ
 対在住・在勤・在学中、次のいずれかに該当する人
 ①東京都登録手話通訳者(書類選考のみ)
 ②渋谷区社会福祉協議会主催の手話講習会通訳養成クラス修了者(修了見込者含む)または同程度の技術を有する
 回2月15日(必着)までに申込書に必要事項を記入し、〒150-0042宇田川町5-2社会福祉協議会へ持参・郵送・ファクスで
 ※申込書は区役所仮庁舎第1庁舎1階障害者福祉課、社会福祉協議会で配布(社会福祉協議会HPでダウンロード可)
 回社会福祉協議会(☎5457-2200 ㊟3476-4904)

区民交通傷害保険に加入しましょう(SJNK16-13331 28年12月9日作成)

引受保険会社 損害保険ジャパン日本興亜(株)
 加入資格 在住の人(29年4月1日現在)
 保険期間 29年4月1日～30年3月31日(1年間)
 保険対象 自動車、二輪車などの運行に直接起因する事故

コース	年額保険料	最高保険金額
A	1,000円	150万円
B	1,700円	350万円
C	2,900円	600万円

※いずれかを選択
 ※いずれも自転車賠償責任プラン(300円、最高保険金額1,000万円)を追加可
 回2月1日～3月22日に区内の郵便局を含む金融機関窓口、または2月1日～3月31日に区役所仮庁舎第1庁舎2階地域振興課で ※詳しくは問い合わせ
 回地域振興課区民交通傷害保険窓口
 (☎3463-1656 ㊟5458-4906)、
 損害保険ジャパン日本興亜(株)東京公務開発部(新宿区西新宿1-26-1 ☎3349-9666 平日9:00～17:00)

「渋谷区障害者計画」を作るためのアンケートにご協力ください

30～32年度の「渋谷区障害者計画」を作るにあたり、皆様の状況や意見を伺うために、アンケートを実施します。

回次のいずれかに該当する人の中から無作為に選ばれた約1,400人①18～64歳で身体障害者手帳、愛の手帳、精神障害者保健福祉手帳を持っている、難病患者である、②18歳未満で障害福祉サービスを利用している

調査期間 2月15日(水)まで

提出方法 1月26日に発送した調査票に記入し、返信用封筒で返送

回障害者福祉課福祉計画推進係
 (☎3463-1922 ㊟5458-4935)

相談

土曜発達相談会

回2月18日(土)9:00～17:00
 回発達や育児の不安・悩みなど
 対在住の未就学児と保護者
 回2月17日までに電話で
 場・回子ども発達相談センター
 (☎3405-9658 ㊟3405-9666)

耐震相談会

回2月16日(木)14:00～16:00(1人30分程度)
 場区役所仮庁舎第3庁舎3階紛争調整室
 回2月15日までに電話で
 回まちづくり課防災まちづくり係
 (☎3463-2647 ㊟5458-4918)

シルバー人材センター相談会

回2月23日(木)10:00～15:00
 場リフレッシュ氷川
 回会員として働きたい人の相談、入会説明会の受付
 対在住の60歳以上で健康な人
 回シルバー人材センター
 (☎5465-1876 ㊟3466-1874)

募集

渋谷区清掃事務所 非常勤職員

回4月1日～30年3月31日
 7:10～15:55(月16日勤務)
 回ごみの収集作業など
 対18歳以上で体力があり健康な人
 回若干名
 回賃金日額10,620円(税・社会保険料含む、交通費別途支給)
 回2月9日までに電話で(9:00～16:00)
 ※後日面接選考あり
 回渋谷区清掃事務所
 (☎5467-4300 ㊟5467-4301)

渋谷区特別支援教育担当指導教員 非常勤職員

回4月1日～30年3月31日(月16日、1日7時間勤務)
 場区立小中学校
 回小中学校への特別支援教育に関する個別指導(教科の補充指導)、小集団におけるソーシャルスキルトレーニングの補助など
 回教員免許状を有し、発達障害児に関わる現場での経験がある人
 回若干名
 回賃金月額212,800円(予定)
 ※交通費別途支給、健康保険・厚生年金保険・雇用保険適用あり、年次有給休暇あり
 回2月13日(必着)までに「あなたの経験をもとに特別支援教育に関する指導の中で、大事だと思われる視点とその対応について」(書式自由・1,200字以内で記述)と履歴書を、〒150-8010(住所不要)渋谷区役所学務課特別支援教育係へ郵送または持参 ※書類の返却不可、書類選考後に面接あり
 回学務課特別支援教育係
 (☎3463-2993 ㊟5458-4953)

せせらぎまつり 参加団体

5月14日に総合ケアコミュニティ・せせらぎで開催するせせらぎまつりで、発表・展示・販売・体験交流などを行う団体を募集します(抽選)。



▲各種団体、ボランティア、地域の皆さんでにぎわいます

回発表・展示・無料体験交流団体 1団体1,000円、販売・模擬店・有料体験交流団体 1団体1,500円
 回2月28日19:00(必着)までに所定の申込用紙に必要事項を記入し、しぶやボランティアセンター内せせらぎまつり実行委員会事務局へファクスまたは持参 ※募集要項・申込用紙は社会福祉協議会、しぶやボランティアセンターなどで配布
 回せせらぎまつり実行委員会事務局
 (☎5790-0505 ㊟5790-7521)



① 休館・休業

ひがし健康プラザ(全館)

回 2月21日(火)
 内 電気・機械設備点検のため
 問 ひがし健康プラザ(☎5466-2291 ㊚5466-2292)

スポーツセンター

施設名	日程
プール	2月21日(火)
フットサル場	2月21日(火)~2月24日(金)
運動場	
大体育室	2月21日(火)~3月20日(祝)

内 施設点検・改修工事のため
 問 スポーツ振興課スポーツ振興係
 (☎3463-3295 ㊚3463-3822)

㊚ 官公署など

羽田空港の機能強化に関する説明会

国土交通省は、羽田空港の機能強化に関する取り組みについて、より多くの人に知らせることが重要と考え、オープンハウス型(入退場自由、展示されたパネルの閲覧や担当者への質問が可能)の住民説明会を開催します。
 ※近隣区で開催される説明会にも参加できます。

日時	会場
2月15日(水)14:00~19:00	田道住区センター (目黒区目黒1-25-26)
3月1日(水)14:00~19:00	産業振興センター (中野区中野2-13-14)
3月11日(土)11:00~16:00	地域交流センター恵比寿

問 国土交通省「羽田空港のこれから」に関するご意見窓口(☎0570-001-160、IP電話からは☎5908-2420)

住まいの無料相談

回 2月18日(土)・19日(日)13:00~18:00
 場 道玄坂百軒店商店街千代田稲荷神社前(道玄坂2-20-8)
 内 住まいの模様替え、住宅簡易改修工事助成、新築増築バリアフリーなど 問 当日会場
 問 渋谷デザインカフェ東京土建渋谷支部
 (☎6304-2317)

東京水道あんしん診断

水道事業に対する意見や要望を把握するため、無料で実施しています(任意)。
 回 31年度まで
 内 各戸を訪問し、簡易漏水調査、簡易水質調査、アンケート調査などを実施
 ※診断員は、制服・ネームプレートを着用。浄水器などの器具の販売や金銭の請求、家屋の中に入ることはありません。
 問 都営水道給水区域の大規模使用者などを除く水道使用者約750万件
 問 東京都水道局東京水道あんしん診断相談室
 (☎5638-7555 平日9:00~17:00)



落書きを見たら、すぐに110番!!

渋谷駅周辺などで壁やシャッターへの落書きが急増しています。(28年中の区内の被害認知227件<前年比+47件>)
 落書きを放置すると、治安の悪化を招く恐れがあります。



- 特徴**
- ・ 犯行は、夜間から明け方にかけてがほとんど
 - ・ 複数人(2~4人)の場合が多い
 - ・ スプレー缶が多数入ったバッグ・リュックを所持
 - ・ 無地のシャッター・壁などが狙われる

パブリックビューイングでサンロッカーズ渋谷の試合を観戦しよう

回 2月25日(土)17:30から、2月26日(日)13:30から
 定 各50人(先着)
 問 2月10日から電話・ファクス・メールで(記入例のほか希望日) ※1通につき2人まで
 場 問 渋谷区観光協会(☎3462-8311 ㊚3462-8312 ㊓info@play-shibuya.com)

区民のコーナー

区民の皆さんの自主的な団体活動の紹介です。内容などは直接問い合わせさせていただきます。

- スポーツ吹き矢** 土曜日 ①13:00~15:00、②15:00~17:00 / 笹塚区民施設 / 会費月2,000円 / 080-3697-8446 萬
- バレエ** (ジュニア、6歳から) 水曜日 18:10~19:00 / 上原社教館 / 会費月4,000円、体験500円 / 090-9844-7338 立岡
- 懐メロサロン** (ピアノ伴奏で歌う混声) 月1回の木曜日または土曜日の午後 / 千駄ヶ谷社教館 / 会費月900円 / 080-3707-9739 原田
- 発声・カラオケ** (中高年女性向け) 第2・4水曜日 11:00~13:00 / 神宮前2丁目ほか / 会費月3,800円 / 3470-3370 菺田
- 将棋** (小学生~シニア、婦人歓迎) 火曜日 13:00~16:00 (途中退室可) / 美竹の丘・しぶや / 3406-0764 藤田
- 水彩画** 第1・3水曜日 9:00~12:00 / 幡ヶ谷社教館 / 入会金1,000円 / 会費月4,000円 (画用紙代・モチーフ代込み) / 080-1094-1674 坂上
- 映画で学ぶ英会話** 金曜日 9:30~10:50 / 地域交流センター上原 / 会費1回1,000円 / 090-2407-4476 高木
- 英語で合唱** 月2回の火曜日または金曜日の午前、または木曜日の夜 / ハーモニー東京センター(神宮前3丁目) / 会費月4,000円 / 教材費など月1,000円 / 3478-2825 安東
- 英会話** (2~6歳、読み書き・歌) 月3回(日時は相談) / 地域交流センター西原 / 会費月3,000円 / 教材費月500円 / 090-9133-4923 清水

施設のイベント情報

いずれの施設も月曜日(祝・休日の場合は翌日)は休館です。施設によって入館料が異なります。入館は閉館30分前まで。詳しくは問い合わせください。



郷土博物館・文学館

場 東4-9-1(〒150-0011)
 ☎3486-2791 ㊚3486-2793

◎企画展「なつかしき昭和の暮らし」

回 3月26日(日)まで
 内 戦後以降の昭和の暮らしを、家電・住宅・流行の3つの切り口から紹介
 ・ 展示解説
 回 2月11日(祝)
 14:00から



▲ベルボトムパンツ (1960~70年代)



▲白黒テレビ (1958年)



ゴジラ大型模型▶



松濤美術館

場 松濤2-14-14(〒150-0046)
 ☎3465-9421 ㊚3460-6366

◎2017松濤美術館公募展

回 2月12日(日)~26日(日)
 151点の応募があり、84点が入選、14点が以下の賞を受賞しました。
 ・ 受賞者(敬称略)
松濤美術館賞 林和明
優秀賞 長雪恵、嶋田哲也
学生優秀賞 松下風香
奨励賞 近藤文子、土屋早苗、阿部香、溝口光、佐藤裕子、橋本好行、田中孝幸、八木行雄、佐藤由佳、吉沢香代子



▲松濤美術館賞「2016渋谷ハロウィン」林和明



▲学生優秀賞「お花し」松下風香

◎同時開催
坂田 燦の版画でめぐる「おくのほそ道」
 ・ 講演会「おくのほそ道」の版画をめぐって
 回 2月12日(日)
 14:00から
 講 版画家 坂田燦氏、俳人 長谷川權氏
 定 80人(先着) 問 当日会場
 ・ ギャラリートーク
 回 2月18日(土)14:00から 問 当日会場



ふれあい植物センター

場 東2-25-37(〒150-0011)
 ☎5468-1384 ㊚5468-9385

◎企画展「落ち葉プールであそぼう」

回 2月12日(日)まで

◎イベント

「おはなし植物園:豆の話と豆を食べよう」

回 2月15日(水)15:00~16:00

問 4歳以上の人

定 15人(先着)

問 2月10日から電話で

◎講座・実習「盆栽:木瓜」

回 2月25日(土)

13:30~15:30

内 1年間の管理方法

講 盆栽家 大房勇氏

問 中学生以上の人

定 15人(先着)

費 1,500円(材料費)

問 2月10日から電話で



◀木瓜



新年子ども会 渋谷保育園

書道の師範代に扮した先生が今年の干支である「とり(酉)」の字を大きく書いた紙に、園児たちは芋で作った鳥の足跡スタンプなどを押して、飾りつけました。

1月6日



新年子ども会 元代々木保育園

こま回しやけん玉などの伝承遊びを体験しました。園児が上手にできるたびに大きな歓声があがっていました。

1月11日



▲獅子舞の登場に驚きながらも頭を差し出す園児たち

獅子舞に頭を噛まれると、魔除けになり、1年をより良く過ごすことができると言い伝えられています。

新年から、のびのびと

区内の各保育園で新年の催しが元気よく行われました

区立保育園では、子どもたちの豊かな感性や情操を育むため、さまざまな季節の行事を行なっています。

1月12日



新年もちつき会 広尾保育園

年長の園児が力いっぱい杵を振り下ろし、おもちつきをしました。周りで見っていた園児たちは「よいしょ!」の掛け声で応援していました。



◀ ついたもちで子どもたちが鏡餅を作りました。

問広報コミュニケーション課広報広聴係 ☎3463-1287 FAX5458-4920

区長コラム

渋谷区長 長谷部 健

こんにちは、長谷部健です。新年を迎えて早くもひと月が過ぎました。区民の皆様におかれましても、健やかな日々を過ごされていることと思います。



ハチ公 8本締め、お手を拝借

昨年、年末年始の新しい行事として渋谷駅周辺におけるカウントダウンが加わりました。近年、八口ウインと同じく、大晦日の渋谷駅周辺には多くの方々が発生的に集まって、スクランブル交差点付近の混雑やマナーなど、課題が山積していました。「カウントダウンを禁止してほしい」という意見も頂戴しましたが、実効性のある禁止措置は非常に困難で、仮に立入規制エリアなどを設定したとしても、結局はその周辺で騒ぎが起きてしまい、課題の解消は難しいものと思われました。そこで発想を転換し、「賑わいを保ちつつ、安全安心を確保する」という方法で正面から取り組むこととし、警察、消防、地元商店会などの皆様と1年以上かけて議論準備を重ね、今回のカウントダウン実施に至りました。結果として、新たな課題も見えてきましたが、大きな事件・事故もなく、ほっと胸をなで下ろしています。今後、しっかりと改善を図りながら、渋谷区の新しい名物として日本やアジアを代表するカウントダウンになるよう育てていきたいと考えています。

私は、1人でも多くの区民の皆様、渋谷区に対するシティプライド(郷土愛)を持っていただきたいと思います。加えて、渋谷区で働いている方、学んでいる方、渋谷区が好きで遊びに来る方、かつて渋谷区に関わりがあった第2の故郷として思い入れがある方など、渋谷区にシティプライドを持っていただける方はたくさんいらっしゃると思っています。私はそういったすべての方々にもっと渋谷区を愛していただけるよう、チャレンジを続けていきます。

私のこの想いは、折に触れて職員にも伝えてはいるのですが、年明けに区の若手職員たちから渋谷区の公式の締めとして、「ハチ公8本締め」という提案がありました。なかなか出来が良く、私も区内で流行らせようと先頭に立ってデモンストレーションをしています。具体的には、「渋谷区ハチ公8本締め!、お手を拝借、よいしょー!!」(パンパン)、ハチ公、パンパン、おかわり、パンパン、パンパン(パンパン)というものです。遊び心から生まれた取り組みですが、こうしたこともシティプライドの醸成に繋がると感じています。どうぞ、皆様も試してみてください。よろしくお願いたします!