

顔が見える。声が聞こえる。人をつなぐ。渋谷区からのお便りです。

令和2年
(2020年) 8月15日

No.1443

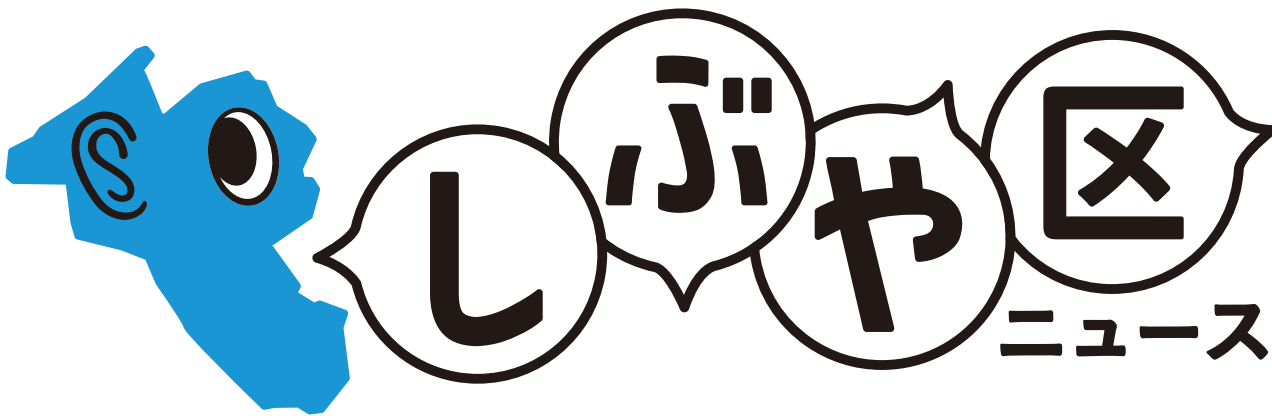

発行 | 渋谷区
編集 | 広報コミュニケーション課
所在地 | 〒150-8010 宇田川町1-1
電話 | 03-3463-1211 (代表)
HP | www.city.shibuya.tokyo.jp/
Twitter | @city_shibuya
Facebook | @shibuya.city
Instagram | @city_shibuya_official
LINE | @shibuyacity



JICA東京所長 田中泉さん

多様な力でつくる未来。 渋谷と世界をつなげる国際協力とは。

2	成熟した国際都市・渋谷を	4	10万円の特別定額給付金の	6	区内運動施設などの利用時における新型コロナウイルス	8	くらしの情報
3	目指すために必要なこと。	5	申請期限は今月25日(火)です ほか	7	感染症拡大防止の対策にご協力をお願いします ほか	11	

渋谷区基本構想が掲げる渋谷区の未来像「ちがいを ちからに 変える街。渋谷区」

成熟した国際都市・渋谷を

渋谷のラジオで
出張インタビュー



新型コロナウイルスの影響で国内外への移動が制限される中、国際協力はどう変わっていくのでしょうか？



渋谷区は、多くの人が居場所を見つけることができる温かい街だと思います。

たなか いずみ
JICA東京所長 田中 泉さん

世界と日本をつなぐJICAの役割。

——JICAの組織概要とJICA東京(東京センター)の役割を教えてください。

田中：JICAは、日本のODA(政府開発援助)を担っている組織で、さまざまな活動をしています。まずは研修員の受け入れです。主に開発途上国・地域から日本に来て、いろいろなことを勉強してもらっています。たとえば、ごみのリサイクル、水道管の補修、農業、畜産などなど。その中には、大学院で長期に勉強している人もいます。逆に、世界へJICA海外協力隊やさまざまな領域の専門家を派遣し、現地での協力活動に従事していたりもします。また、物資の提供や、学校を建てたり道路をつくったり、資金を貸与して、飛行場や地下鉄の建設など大規模な事業にも協力しています。さらに、JICAがこれまで培ってきた世界中のネットワークを生かして、海外、特に開発途上国・地域で事業を計画している民間企業・NGO(非政府組織)の支援なども行なっています。たとえば、水を浄化する技術を持った会社と、まだ水道インフラが整っていない開発途上国・地域をマッチングさせる、といった例もありますね。JICAは昭和60年に西原に設立された東京センターを含め、北海道から沖縄県まで国内に15の拠点があります。JICAには年間約1万人の研修員が開発途上国・地域からやってきますが、そのうち約4,000人を東京センターで受け入れています。

——東京センターはどのような施設なのでしょう？また、どのような人が働いていますか？

田中：ここでは100人以上の人が働いています。仕事の内容は、研修員の受け入れや、東京センターが管轄する東京を含めた関東近辺地域のNGO、民間企業、自治体などとの連携事業が主です。研修員の宿泊施設を併設していますので、彼らの生活を支える食堂があり、医師も勤務しています。食堂は地域に開放していますので、一般の方もご利用いただけます。

——田中さんはどのような経緯でJICAで働くようになったのでしょうか？

田中：父がWHO(世界保健機関)で働く医師だったので、子どものころから父に付いて開発途上国を訪れ、自然と国際協力に興味を持つようになっていました。加えて、大学の時に社会学を勉強していたことです。私自身は渋谷区出身なのですが、日本国内のさまざまな地域で社会学のフィールド調査をする中で、日本は広くて、いろいろな人たちがいるのだな、という気付きがありました。そこからさらに視野を広げると、世界中にもいろいろな人たちがいて、それぞれの可能性を持っている。全ての人たちが自分の持っている力を最大限に発揮し、多様性が認められるような社会づくりに貢献したいと考え、平成元年にJICAに入構しました。

——この6月に東京センターの所長に着任されたとのことでした。

田中：東京センターは多くの地域を管轄していますので、いろいろな活動に携わることができ、非常にやりがいを感じています。ただ、新型コロナウイルス感染症の影響で、現在新しい研修員の来日が難しく、帰国するのを見送るだけという状況になってしまったので、それが寂しいですね。

世界中の人とつながることへの心理的ハードルが下がっている、今だからこそ。

——JICA海外協力隊の皆さんも一時帰国をせざるを得なくなり、大変だったそうですね。

田中：新年から、隊員を含めた5,000人以上の関係者が世界中から戻ってくるというオペレーションがありました。また研修員は研修が終われば自分たちの国に帰国するのですが、フライトが限られてきてそれが難しくなり、飛んでいる飛行機を探して帰国できるように手配しなければなりません。飛行機の運航状況も不確実でしたし、これまで誰もやったことがないことだったので、手探り状態で大変でしたね。今はだいぶ落ち着いてきました。

——これまで国際協力は、国をまたいで「移動」が前提にあっと思いますが…新型コロナウイルスの世界的流行の影響を受けて、変わっていく可能性はあるのでしょうか？

田中：このコロナ・ショックが、日本だけでなく世界中の人にとってまったく新しい「共通」の課題となっています。たとえば、学校、ビ

渋谷区の番組を放送中です

ラジオ 渋谷区ニュース (10分間)
月~木 11:00/16:00/21:50
「渋谷区ニュース」の情報を発信します。

渋谷の星 (45分間)
火 11:15
渋谷区で活躍する人たちが登場します。

渋谷の暮らし (30分間)
火 16:20
地域の催しなどの様子を伝えます。

ラジオ 渋谷区ニュース(区長の部屋ほか) (10分間)
金 11:00/17:00/19:50
長谷部区長が出演します(ラジオ渋谷区ニュースの内容になる場合あり)。

目指すために必要なこと。

ようか？ 西原にある^{ジャイカ}JICA(独立行政法人 国際協力機構)東京センターの所長・田中泉さんにお話を伺いました。

ジネス、医療をどうするかということは、今どの国も悩んでいること。世界中の人がお互いに得意なことを持ち寄り、いわゆる「新しい日常」を一緒に考えて解を導き出すということがとても重要になってきています。一緒に考えるという国際的なつながり、双方向での協働の意識の変革が大切です。そして、いろいろな人が気付いたことだと思うのですが、意外と遠隔でたくさんことができましたよね。世界の情報を得る、世界の人とつながるとのことへの心理的なハードルは、コロナ・ショックで逆に下がったかもしれません。帰国したJICA海外協力隊の隊員も、オンラインでの技術のレクチャーなど、今できることをしているところです。

——渋谷区にいながら区民ができる国際協力もあるのでしょうか？

田中：機会はあると思います。今は世界中にたくさんのコミュニティーがありますよね。たとえば、アニメ・漫画などが好きな人は国を問わずたくさんいるし、料理が好きなのは世界中のレシピをオンラインで見ることができます。それに、世界の人たちも日本のことを知りたいと思っています。まずは自分の興味・関心のある分野を入り口に、世界とのつながりを持つと良いのではないのでしょうか。

「成熟した国際都市」を目指す上で必要なこと。

——渋谷区は、ロンドン、パリ、ニューヨークなどと並び称されるような「成熟した国際都市」を目指しています。田中さんは「成熟した国際都市」とはどのような街を指すと思いますか？

田中：国際都市と呼ばれる場所は世界中にたくさんあります。たとえば、私が昔勤務していたシリアの首都ダマスカスも古くから交易の要所と捉えられ、多くの人が集まる場所でした。それでは「成熟した」とはどんな場所かということ、共通しているのは、個性があって、独特な空気があるということですね。さまざまな人を受け入れる力、多様性を許容する街であるということも欠かせません。そして、自分たちの考えを発信し、外の人たちとつながっていく力も大事だと思います。

——渋谷区が「成熟した国際都市」となるためにはどうしたらいいと思いますか？

田中：十分いい街だと思っていますが(笑)。特に多様性の尊重という点では、すでに渋谷区は積極的に取り組みをしていますよね。それを渋谷らしく進めていかれたらと思います。私も渋谷での思い出がたくさんありますが、もともと懐が深く、いろいろな価値観の人たちが居場所を見つけることができる、温かい街だと思っています。この東京センターがある西原、その近辺の笹塚・幡ヶ谷・代々木上原エリアはとても静かで、世界中からたくさんの研修員を、住民の皆さんが自然と受け入れて、一緒に見守っていただけているという安心感があります。これまでに、代々木八幡のお祭りでは、町内会と協力して研修員が参加したり、近隣の小中学校に研修員を派遣して生徒と交流したりする機会もつくって

いただきました。このように地域との結び付きを持ちながら、渋谷区が成熟した国際都市になるためのお手伝いできればと思っています。

——最後に、区民の皆さんへメッセージをお願いします。

田中：コロナ禍で、皆さん一人一人がそれぞれ大変な時期を過ごされていると思います。日本中、そして世界中が力を合わせて、人のことを思いやりながら「つながる」ことでこの難局を乗り越えていくことができるのではないのでしょうか。JICA東京は引き続き、地域と世界の懸け橋として努力を続けます。区民の皆さんも、一緒に頑張っていきましょう。



◀ 母子の継続ケアについて学ぶ研修員たち
(撮影：公益財団法人ジョイセフ)



JICAで学んだPCR検査の技術を▶
ガーナで実践する元研修員



▲1年に1度行われる、西原小学校児童と研修員との国際交流会

田中泉さんプロフィール

昭和41年渋谷区生まれ。大学時代まで代々木上原で育つ。平成元年にJICAに入構。シリア事務所、イラン事務所、パレスチナ事務所などを経て、令和2年6月よりJICA東京所長に就任。

 田中泉さんへのインタビューは8月18・25日に「渋谷の星」で放送します。

問広報コミュニケーション課広報係 ☎3463-1287 📠5458-4920

 ×  とは？

「しゅぶや区ニュース」では毎号、「渋谷のラジオ」と連動したページを掲載。「しゅぶや区ニュース」と「渋谷のラジオ」が連携して、人と人のつながりが広がる紙面を届けています。



周波数：

87.6MHz FM ☆公式アプリでも聴取可能

所在地 | 渋谷3-22-11 サンクスプライムビル1階 TEL | 6712-6876

FAX | 5778-9620 E-MAIL | info@shiburadi.com HP | shiburadi.com/

10万円の特別定額給付金の申請期限は今月25日(火)です

申請期限 令和2年8月25日(火) (当日消印有効)

給付を希望する人で、まだ申請していない人は、早急に申請してください。申請期限を過ぎてからの申請は受け付けできませんのでご注意ください。

申請用紙が届いていない場合は、4月27日時点で住民登録していた市区町村に問い合わせてください。4月27日以降に渋谷区に転入し、前自治体の給付対象でない人は、渋谷区で対象となる場合があります。詳しくは問い合わせてください。

※配偶者や親族からの暴力などを理由に避難している人は、被害の証明がされれば、世帯主とは別に申請できます。詳しくは区HPをご覧ください。

※給付については、渋谷区特別定額給付金コールセンター(☎0120-225-188)に問い合わせてください。

☎地域振興課特別定額給付金担当主査
(☎3463-1647 ㊟5458-4906)

新型コロナウイルス感染症の影響による減収に対して国民健康保険料および後期高齢者医療保険料を減額・免除します

▶対象

- ・新型コロナウイルス感染症により、主たる生計維持者が死亡または重篤な傷病を負った世帯の人
 - ・新型コロナウイルス感染症の影響により、主たる生計維持者の事業収入等の減少が見込まれ、次の(ア)から(ウ)までの全てに該当する世帯の人
(ア)主たる生計維持者の事業収入等のいずれかの減少額が前年の額の10分の3以上
(イ)主たる生計維持者の前年の合計所得金額が1,000万円以下
(ウ)主たる生計維持者の(ア)以外の前年の所得が400万円以下
- ※申請方法など詳しくは問い合わせてください。

☎国民健康保険料については

国民健康保険課資格賦課係(☎3463-1781 ㊟5458-4940)

・後期高齢者医療保険料については

国民健康保険課高齢者医療係(☎3463-1897 ㊟5458-4940)

重度心身障害者医療費助成制度

新しい(障)受給者証を8月31日までに発送します

▶対象 65歳未満で、次の全てに該当する人

- ・身体障害者手帳1・2級(3級の内部障害を含む)、愛の手帳1・2度または精神障害者保健福祉手帳1級である
- ・本人の所得(20歳未満は世帯主などの所得)が制限額以下である
- ・健康保険に加入している

※65歳以上で、以前に(障)受給者証を持っていた人は、再度申請できる場合があります。

※新たに対象となる人は、9月以降に申請してください。

▶所得制限 31年中の所得額が360万4千円以下
(扶養親族がない場合)

☎障がい者福祉課給付係(☎3463-1924 ㊟5458-4935)

国民年金

高齢任意加入制度を利用してください

受給資格期間が足りないなどの人は希望により、60~65歳の5年間、任意加入できます。60歳以降の申し出た月から加入となり、保険料の納付は原則口座振替です。

▶対象 次のいずれかに該当する人

- ・60歳に達した時に年金の受給資格期間が足りていない
 - ・過去に未納期間や未加入期間があり、年金受給額の増額を希望している
- ※高齢任意加入をしても受給資格を得られない人で、70歳までの間に受給資格を得られる人は、特例高齢任意加入ができます。ただし、昭和40年4月1日以前生まれの人に限り(年金の受給資格を得るまでしか加入できません)。

※詳しくは問い合わせてください。

年金職員をかたった詐欺電話にご注意!!

区役所や年金事務所の職員は、還付金や給付金の手続きで、金融機関やATMに誘導することは一切ありません。不審な電話があった場合、最寄りの警察署へ110番通報してください。

☎国民健康保険課国民年金係(☎3463-1797 ㊟5458-4940)

日本年金機構渋谷年金事務所(☎3462-1241)

特別児童扶養手当を受給している人へ

手当の資格を有している人に、所得状況届(現況届)を送付しました。手当の受給を継続するためには、現況届の提出が必要です。

提出期限:9月11日(金)

☎子ども青少年課子育て給付係

(☎3463-2558 ㊟5458-4942)

学校選択希望制の「希望校調査書」を提出してください

8月下旬に3年度小中学校新1年生の保護者へ「希望校調査書」と「学校案内」を送付します。

▶提出先

11月2日(消印有効)までに調査書を〒150-8010(住所不要)渋谷区役所本庁舎4階学務課学事係へ郵送・持参

※期日までに提出がない場合、通学区域校が入学校になります。

<学校説明会>

学校案内に各学校説明会の日程を掲載しています。学校説明会の日程は変更になる場合がありますので、事前に各学校HPなどで確認してください。

☎学務課学事係(☎3463-2986 ㊟5458-4953)

・心身に障がいのある子どもや就学の悩みや不安の相談は学務課特別支援教育係(☎3463-2993 ㊟5458-4953)

住民税

第2期分の納期限は8月31日(月)です

- ・口座振替(自動払込)の人は、納期限前日までに口座に預け入れ(入金)をしてください。
- ・口座振替を希望する人は問い合わせてください。

☎税務課税務管理係(☎3463-1706 ㊟5458-4913)

都営住宅の入居者募集

▶募集住宅

- ・家族向住宅(ひとり親・高齢者・心身障がい者・多子・車いす使用者・特に所得の低い世帯向)
- ・単身者向、単身者車いす使用者向、シルバーピア(単身者・二人世帯向)

▶申込 8月28日(必着)までに申込書を郵送

※募集案内・申込書は8月17~25日に区役所本庁舎12階区営住宅等窓口、出張所・区民サービスセンターで配布(東京都住宅供給公社HPでダウンロード可)。

※詳しくは問い合わせてください。

☎住宅政策課住宅管理係(☎3463-1848 ㊟5458-4947)

渋谷区営住宅等窓口(☎3463-3552 ㊟5458-4947)

東京都住宅供給公社都営住宅募集センター

(☎3498-8894 ※8月17~28日は☎0570-010-810)

区立宮下公園が開園しました

区立宮下公園はバリアフリー動線の確保や耐震性強化に加え、防災意識の高まりや来街者増加といった社会変化への対応が求められ、開設からおよそ67年の時を経て、「広域利用公園」として再整備しました。

▶開園時間

- ・公園 8:00~23:00
- ・スポーツ施設 9:00~22:00(受付は21:30まで)

▶休園日

- ・年末年始(12月29日~1月3日)
- ・施設整備日 ※整備日は区立宮下公園公式HPをご覧ください。

施設紹介

芝生ひろば

約1,000㎡のくつろぎスペースです。憩いの場やさまざまなイベントスペースとして利用できます。



ボルダリングウォール

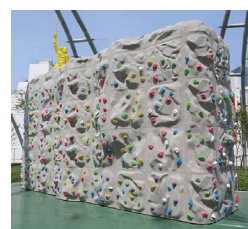

スケート場



多目的運動施設(サンドコート)



施設利用方法など詳しくは、宮下公園公式HPをご覧ください。

☎公園課公園整備主査(☎3463-2888 ㊟5458-4946)

フレイル予防の自主グループ 立ち上げ支援研修(全10回)

加齢とともに心身が衰え、要介護状態に近づくことを「フレイル(虚弱)」といいます。適切なトレーニングで改善が可能で、グループで行うとより効果が高まります。

▶日時 10月7日~12月9日の(水) 13:30~15:45

※対象①の人は10月7日~11月4日のみの参加も可

▶場所 渋谷生涯活躍ネットワーク・シブカツ(渋谷ヒカリエ8階)

▶内容 オリエンテーション、プログラム体験・練習(運動、栄養、こう口腔)、グループディスカッション

▶対象 ①自主グループ、サロン、シニアクラブなど、通いの場を運営・参加している人

②週1回以上の通いの場の新規立ち上げを検討している人

▶定員 ①・②あわせて15人(抽選)

▶申込 9月15日(必着)までに申込書を、〒150-8010(住所不要)渋谷区役所本庁舎5階介護保険課介護総合事業係へ郵送・持参・ファクス

※申込書は介護保険課で配布(区HPでダウンロード可)

☎介護保険課介護総合事業係(☎3463-1888 ㊟5458-4934)

河津さくらの里しづや

9月のお得な情報

☑ 本わさび1本サービス

- ▶日程 9月1日(火)~30日(水) 夕食時に提供(平日限定)
- ※土曜日から3泊、日曜日から2泊の場合は月曜日に提供

☑ のんびり湯治プラン(4泊)

- 4泊目宿泊代無料
- ▶日程 9月1日(火)~30日(水)

※詳しくは、河津さくらの里しづやHPをご覧ください。



☎河津さくらの里しづや(☎0558-32-1020 ㊟0558-32-2830)

河津さくらの里しづや東京事務所(☎6419-7956 ㊟6427-2539)

宮下公園駐車場

- ▶所在地 神宮前6-20-10、渋谷1-26-5
 - ▶収容台数 326台
 - ▶営業日時 年中無休・24時間
 - ※社会状況などにより、営業時間を変更する場合があります。
 - ▶入場できる車両
 - 高さ2.1m以下、長さ5.3m以下、幅2.05m以下、総重量2.5t以下
 - 駐車料金 時間貸し(30分ごと)
 - 平日:310円/土・日・祝・12月27日~1月3日:360円
 - ※平日最大料金3,000円(入庫から12時間ごとまで)
 - ※定期利用は、準備が整い次第お知らせします。
 - 障がい者割引
 - 入場時に以下の手帳(写真付)を提示してください。
 - 最初の1時間が無料となります(同乗者も可)。
 - ・身体障害者手帳
 - ・東京都が発行する愛の手帳
 - ・道府県が発行する療育手帳
 - ・精神保健および精神障害者福祉に関する法律に規定する精神障害者保健福祉手帳
- ☎交通政策課交通政策係(☎3463-1854 ㊟5458-4908)

区内運動施設などの利用時における 新型コロナウイルス感染症拡大防止の対策にご協力をお願いします

スポーツセンター

利用ルール:

- ・ 入場カードの記入(施設で感染者が確認された場合に濃厚接触者へ連絡をとるため)
※ 体育館や運動場などの団体貸切り利用時には、団体代表者が別途書類を記入
- ・ 館内でのマスク着用(トレーニング室利用時は着用必須)

施設の対策:

- ・ サーマルカメラ(赤外線検温カメラ)を入り口に設置し、検温の実施
- ・ 施設でマスクを販売
- ・ トレーニング室・幼児体育室に空間除菌機の設置
- ・ 館内各所の窓開け、扇風機を使用した常時換気
- ・ 手すり、ドアノブ、スリッパなどの定期的なアルコール消毒
※ 幼児体育室内の遊具や更衣室ロッカーは利用者の少ない時間帯に消毒
- ・ トレーニング室・教室事業の参加人数を制限

学校施設開放

利用ルール:

- ・ 同意書の事前提出
- ・ 利用者全員と連絡が取れること
- ・ 体調が良好であることの確認の徹底
- ・ 更衣室内・施設利用前後のミーティングなどで「密」の状態を回避
- ・ 個人の持ち物の貸し借りをしないこと(タオル・ウォーターボトル・アイシングバッグなど)
- ・ 競技中以外はマスクを着用
- ・ 大声での会話・応援をしないこと
- ・ 換気の徹底
- ・ ゴミ袋の持参・ゴミの持ち帰り
- ・ 共用部・用具の消毒の徹底およびチェックシートの記入

※詳しくは区HPをご覧になるか、問い合わせてください。

☎スポーツ振興課スポーツ振興係(☎3463-3295 ㊟3463-3822)

渋谷のラジオ体操

学校が始まる1週間前から、生活リズムを整えて新学期の準備をしましょう。

新型コロナウイルス感染症拡大防止のため、今年は多くの会場でラジオ体操が中止となりました。近隣の会場が中止となった地域でも、ご自宅でラジオ体操を行えるように「渋谷のラジオ」で区内会場と同時刻にラジオ体操の音楽を放送します。区と関わりの深いスポーツチームのサンロッカーズ渋谷やTOKYO DIME、TOKYO CITY F.C.にもご協力いただきます。

▶参加方法

- ・ 当日会場で
- ※ マスクを着用してください。
- ※ 詳しくはシブヤスポーツナビHPをご覧ください。

☎スポーツ振興課事業調整主査
(☎3463-3296 ㊟3463-3822)



渋谷のラジオ

- ・ 周波数:87.6MHz FMラジオ
- ・ アプリはQRコードからインストール



▲iOS



▲Android

▶実施スケジュール

実施日	会場
8月24日(月)	代々木西原公園
8月25日(火)	恵比寿ガーデンプレイス
8月26日(水)	フレンテ笹塚
8月27日(木)	鍋島松濤公園
8月28日(金)	キャットストリート
8月29日(土)	鳩森八幡神社
8月30日(日)	はるのおがわコミュニティパーク

※いずれも6:45~7:00

🍁 秋季区民体育大会



新型コロナウイルス感染拡大防止のため、催し物などに参加する際は、感染予防対策にご協力ください。また、掲載情報は中止または延期となる場合があります。

種目	日時	会場	対象	費用	申込締切	申込先
ソフトテニス	個人戦(ダブルス) 9月22日(火・祝) 9:00から	・スポーツセンター庭球場 ・西原公園庭球場	区内在住・在勤・在学・在クラブの登録者で高校生以上の人 ※学連登録者を除く	1ペア2,000円	9月1日(火)~8日(火)	渋谷区ソフトテニス連盟事務局へ ファクスで(㊟3375-8350) 詳しくは渋谷区ソフトテニス連盟事務局 斉藤へ電話で(☎3375-8350)
	団体戦 10月11日(日) 9:00から			1チーム6,000円	9月13日(日)~20日(日)	
バレーボール(6人制)	一般男子 9月13日(日) 9:00から	スポーツセンター大体育室	区内在住・在勤・在学・在クラブで区協会登録チーム	1チーム 4,500円 ※登録料:5,000円	8月28日(金)	バレーボール協会(西部)へ ファクスで(㊟3376-3462) ※新規参加希望チームは、 バレーボール協会へ電話で (西部 ☎090-2325-3722)
	一般女子 10月18日(日) 9:00から				10月2日(金)	
剣道	小中学生の部 9月27日(日) 9:00から	スポーツセンター大体育室	区内在住・在勤・在学・在クラブで区剣道連盟会員	個人戦 1人300円 団体戦 1チーム 小中学生男子:4,000円 小中学生女子:3,000円	8月28日(金)	渋谷区体育協会事務局へ 直接またはファクスで(㊟3468-8721) 詳しくは渋谷区剣道連盟へ電話で (物江 ☎080-1095-1565)
	一般の部 10月11日(日) 9:00から			個人戦 1人500円 団体戦 1チーム 一般:6,000円 女子:4,000円		
馬術	9月22日(火・祝) 8:30から	東京乗馬倶楽部	区内在住・在勤・在学・在クラブの人	10,000~12,000円	9月8日(火)	東京乗馬倶楽部へ電話で (☎3370-0984)

☎スポーツ振興課スポーツ振興係(☎3463-3295 ㊟3463-3822)

風水害に備えましょう

近年、台風の大型化や局地的な豪雨(ゲリラ豪雨)が発生し、日本各地で多くの風水害に見舞われています。災害発生時、適切に行動できるよう、日ごろの備えと避難行動を事前に確認しておくことが大切です。

圏防災課災害対策推進係
(☎3463-4475 ☎5458-4923)

日ごろから防災に関する情報を確認しておきましょう

ポイント1

地域の水害のリスクを確認する

自宅や職場などの地域の災害リスクが分かると、どの情報を入手すれば良いか分かります。



▲渋谷区洪水ハザードマップ

ポイント2

避難に必要な情報を知る

気象情報や避難情報が、避難の準備や開始のタイミングを決める目安となります。情報の入手方法や警戒レベルに応じた避難行動をあらかじめ確認しましょう。

避難する場所について

災害時に危険な場所にいる人は迷わず避難することが原則ですが、避難所に行くことだけが避難ではありません。状況に合わせ避難先を考えておきましょう。開設している避難所の情報は渋谷区防災ポータルや渋谷区防災アプリ、区HPで確認できます。

●在宅避難

風水害の危険度が低いエリアで、自宅内において垂直避難などが可能な場合は「在宅避難」も検討しましょう。在宅避難をする際は、「水」「食料」「トイレ用便袋」を最低3日分、目標1週間程度用意しましょう。懐中電灯やラジオ等も事前にそろえておくとう便利です。

●渋谷区防災ポータル

区の防災に関する情報を確認できるサイトです。

渋谷区防災ポータル▶



●渋谷区防災アプリ

災害情報や防災マップを確認できるアプリです。



▲Android



▲iOS

●渋谷のラジオ(アプリ)

緊急時、渋谷区の災害情報を発信します。



▲Android



▲iOS

●しぶや安全・安心メール

災害情報などをメールで配信するサービスです。登録方法:「t-shibuya@sg-m.jp」に空メールを送信し、返信メールより登録してください。



〈各家庭で必ず用意するもの〉

水

飲料水だけでも、1人1日3L、3日分で9L必要。生活用水には、くみ置きの風呂水などを活用。

(例)スーパー保存水5年保存、1.5L×8本組、1,920円(税別・送料込み)



食料

アルファ米、レトルト食品、缶詰などを用意する。定期的に消費しながら買い足す。

(例)アルファ米(五目ごはん)5年保存、1食分×5袋、1,500円(税別・送料込み)



トイレ用便袋

断水で自宅トイレが排水できない場合に備え、便器にかぶせて使う便袋を用意する。

(例)トイレ用便袋(サニタクリーン)高速吸水凝固シート付、20枚、2,400円(税別・送料込み)



(写真は区のアっせん用品)

※防災用品あっせんの申込など詳しくは区HPをご覧ください。



「東京マイ・タイムライン」を活用しましょう

都では風水害発生から避難までの行動を時系列で整理できる冊子(ツール)を配布しています。マイ・タイムラインは、東京都防災HPでも作成できます。

※冊子は区役所本庁舎8階防災課で配布しています。

東京都発行▶



◀東京都防災HP「作ろう!マイ・タイムライン」



◀「東京マイ・タイムライン作成ナビ」風水害基礎知識から作成方法まで学べます



渋谷防災キャラバン オンライン開催

アーカイブ公開中

8月8日(土) 実施

「台風と豪雨災害」

YouTubeライブ配信

9月12日(土) 14:00~16:00

「避難所運営」



◀渋谷防災キャラバンHP

SHIBUYA's Life Information

くらしの情報

日程・時間 場所・会場 内容 講師 対象・資格(在住・在勤・在学は渋谷区内) 定員・人数
 費用(記載なしの場合は無料) 持ち物(特に必要なもの) 申し込み・応募方法 問い合わせ
 ホームページ 子ども向け 子育て世代向け 高齢者向け 電子申請で申込可

ハガキ・ファクスなどの記入例

希望講座・コース・希望日・時間

①〒・住所※
 ②氏名(ふりがな)
 ③年齢
 ④電話番号
 ・その他必要事項

①～④を全て記入してください(消せるペン不可)。
 ※在勤の人は勤務先・所在地、在住・在学の場合は学校名(学年)・所在地を記入
 ・申込は原則1人1通
 ・往復ハガキの場合は、返信用の住所・氏名も記入してください。
 元年10月より郵便料金が改定されています。

新型コロナウイルス感染拡大防止のため、催し物などに参加される際は、感染予防対策にご協力ください。また、掲載情報は中止または延期となる場合があります。詳しくは区画をご覧ください。

催し物

高齢者マッサージサービス

日程	会場	定員(先着)
9月1日(火)	はつらつセンター幡ヶ谷	28人
9月9日(水)	恵比寿社会教育館	14人
9月10・24日(木)	総合ケアコミュニティ・せせらぎ	各21人
9月25日(金)	リフレッシュ氷川	14人

※いずれも1回35分程度(受付は9:30～15:00)
 内国家資格所有者によるマッサージ
 対象在住で65歳以上の
 費用1,200円(施術費)
 持住所・氏名・年齢を確認できるもの、手ぬぐい2枚
 ※当日はマスクを着用してください。
 申込当日会場(代理人の申込不可)
 区高齢者福祉課サービス事業係
 (☎3463-1873 ☎3463-2873)

介護者リフレッシュ交流会

回9月8日(火)11:00～12:30
 場地域包括支援センターパール
 内健康維持、フレイル予防のための栄養管理
 対象在住で介護をしている人(要介護者の参加は相談)
 定10人(先着)
 回8月20日から電話で地域包括支援センターパールへ(☎5458-4814 ☎5458-4817)
 区高齢者福祉課高齢者相談支援係
 (☎3463-1890 ☎3463-2873)

夏休みジュニア向け区民観望会 —夏の星と木星・土星を見よう

回8月24日(月)20:00～21:00
 ※悪天候の場合はプラネタリウム投影
 対象在住・在学の小中学生(小学生は保護者同伴)
 ※在勤保護者の子ども可
 定20人(先着)
 回8月18日12:00からコスモプラネタリウム渋谷ロビーで整理券を配布(1人4枚まで) ※在住・在勤・在学を証明できるものを持参
 場・区コスモプラネタリウム渋谷
 (☎3464-2131 ☎3464-2148)

手工芸展

回9月4日(金)～10日(木)9:00～19:00
 ※8日を除く、6・10日は17:00まで
 内区民の手芸、陶芸、木工作品など
 場・区恵比寿社会教育館
 (☎3443-5777 ☎3443-5778)

講座・教室

認知症サポーター養成講座

回9月19日(土)14:00～15:30
 場はつらつセンター富ヶ谷
 内認知症への理解や対応方法
 対象在住・在勤・在学の人
 回電話で
 区富ヶ谷・上原地域包括支援センター
 (☎3467-2371 ☎3467-2385)

あらたなつながりを考える くらしのMYリストを作ろう

回8月26日(水)14:00～16:00
 場美竹の丘・しぶや
 内グループワーク、くらしのMYリスト作成※
 ※コロナ禍においても、住民同士がつながりを継続するための活動方法などを自ら考えて書き出すリスト
 区NPO法人日本ボランティアコーディネーター協会事務局長 後藤麻理子氏
 対象ボランティア活動に関心のある人
 定20人(先着)
 回8月18日から電話・メール(記入例参照)で



区しぶやボランティアセンター
 (☎5457-2200 ☎3476-4904)
 vc-shibuya@tokyo.email.ne.jp

休日・夜間の急病に

- 休日・夜間診療
 - 区民健康センター桜丘
(☎3464-3478、文化総合センター大和田内)
出18:00～21:00、(日)・(祝)・(休)9:00～13:00、14:00～21:00
※9:00～18:00は内科・小児科、18:00～21:00は内科のみ
※調剤薬局(☎6416-0458)あり
 - しぶやこども救急室
(☎3400-1311、日本赤十字社医療センター〈広尾4-1-22〉内)
19:00～22:00 ※小児科のみ
 - 病院案内(通年・24時間)
 - 渋谷消防署(☎3464-0119)
 - 救急車を呼ぶか迷った時は(通年・24時間)
 - 東京消防庁救急相談センター
(☎#7119または☎3212-2323)

休日歯科診療

- 渋谷区口腔保健支援センター プラザ歯科診療所
(☎5466-2770、ひがし健康プラザ内)
(日)・(祝)・(休)9:00～17:00
- 休日歯科応急診療所(指定歯科医院)の案内
(日)・(祝)・(休)9:00～13:00
※指定歯科医院は「渋谷区コールセンター」「ひまわり」で案内しています。

- 都の医療機関案内「ひまわり」
(☎5272-0303、聴覚障がい者専用☎5285-8080)
- www.himawari.metro.tokyo.jp/
- 医療機関案内 通年・24時間
- 医療についての相談(月～金)9:00～20:00

9月の各種相談・学級

※中央保健相談所の会場は、区役所第二美竹分庁舎です。

内容・申込	会場	日時	問
精神保健相談 回電話で	中央保健相談所	3日(木)10:00～11:30 24日(木)13:00～14:30	①
	恵比寿保健相談所	7日(月) 13:00～14:30	④
	幡ヶ谷保健相談所	8日(火)、16日(水) 14:00～15:30	⑤
親子の相談室 回電話で	中央保健相談所	10日(木) 14:00～15:30	①
母乳相談 回当日会場	中央保健相談所	7日(月) 9:30～10:30 14日(月) 9:30～10:30、 13:30～14:30	②
	恵比寿保健相談所	3日(木) 13:30～15:00	④
	幡ヶ谷保健相談所	24日(木) 13:30～14:30	⑤
栄養相談 回電話で	中央保健相談所	9日(水) 13:30～15:30	③
恵比寿保健相談所	24日(木) 13:30～15:30		
幡ヶ谷保健相談所	3日(木) 13:30～15:30		
歯科専門相談 回電話で	中央保健相談所	1日(火) 13:30～14:30	②
	恵比寿保健相談所	11日(金) 13:30～14:30	④
	幡ヶ谷保健相談所	17日(木) 13:30～14:30	⑤

問①中央保健相談所・保健指導主査
 (☎3463-2439 ☎5458-4944)
 ②中央保健相談所・母子保健係
 (☎3463-2409 ☎5458-4944)
 ③中央保健相談所・栄養指導
 (☎3463-2444 ☎5458-4944)
 ④恵比寿保健相談所(☎3443-6251 ☎3443-6253)
 ⑤幡ヶ谷保健相談所(☎3374-7591 ☎3374-5985)

庁舎アクセス

- A 渋谷区役所本庁舎**
〒150-8010 宇田川町1-1
- B 渋谷区役所美竹分庁舎**
〒150-0002 渋谷1-2-17
- C 渋谷区役所第二美竹分庁舎**
〒150-0002 渋谷1-18-21
- D 区民サービスセンター**
渋谷生涯活躍ネットワークシブカツ
〒150-8510 渋谷2-21-1
渋谷ヒカリエ 8階
- E 文化総合センター大和田**
〒150-0031 桜丘町23-21

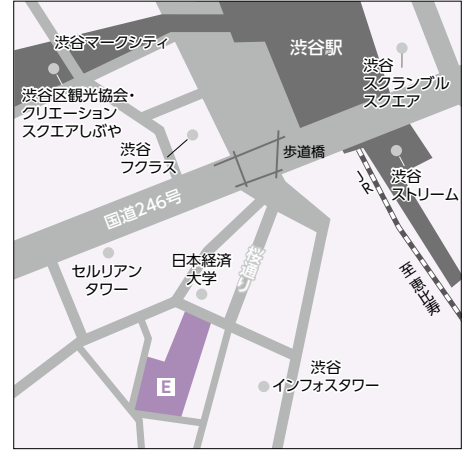

渋谷区子育てネウボラ
「スマイルシップ共育ペアレンツセミナー」

回①9月5日、②12日、③19日(土)14:00から
場オンライン(Zoom)
内容 育ち盛りの子どもの持つ親として知っておきたい心と体のプチ知識、子どもの可能性を伸ばす10の黄金法則、心に響くコミュニケーション
対象 在住で0~18歳の子どもの保護者
定①・③各50人、②15人(先着)
申8月17日10:00から渋谷区子育てネウボラHPで
※詳しくはHPをご覧ください。
問 子ども家庭支援センター
(☎3463-3748 FAX5458-4964)

まちがう人に聴く
一まちがっても良い社会とは

回9月19日(土)14:00~16:30
内容 認め合い、見守る大切さから多様性を考える
講 NPO法人江戸・商店観光振興会 和田哲郎氏
対象 在住・在勤・在学の人
定15人(抽選)
申8月31日(必着)までに往復ハガキ(8ヶ所)記入例参照で、〒150-0051千駄ヶ谷1-6-5千駄ヶ谷社会教育館へ
場 千駄ヶ谷社会教育館
(☎3497-0631 FAX3497-0632)

企業向けセミナー
「コロナ後を見据えた労務管理」

回9月25日(金)13:30~16:30
場 商工会館
内容 テレワークの今後、衛生管理の見直しと注意点、対面にこだわらない営業や採用の可能性など
講 社会保険労務士 宮田享子氏ほか
対象 区内中小企業経営者・人事労務担当者
定20人(先着)
申8月20日10:00から電話で
問 就労支援センターしぶやピット
(☎6427-6700 FAX6427-6865)

知的障がい者移動支援従業者
(ガイドヘルパー)養成研修(全3回)

回10月17日(土)・18日(日)
※別日に区内障がい者支援事業所で実習あり
場 区役所本庁舎14階大集会室
内容 資格取得に必要な知識・実技
※東京都認定の修了証を取得できます。
講 社会福祉士 市川和男氏ほか
対象 在住・在勤・在学で18歳以上の人
定30人(抽選)
申9月10日(必着)までにハガキ・ファクス・メール(8ヶ所)記入例のほか来庁時交通手段で、〒150-8010(住所不要)渋谷区役所本庁舎2階障がい者福祉課経理係へ ※電話・窓口可
問 障がい者福祉課経理係
(☎3463-1936 FAX5458-4935)
☑sec-syoutfuku_keiri@shibuya.tokyo

短期集中リハビリトレーニング(全24回)

回10月6日~12月25日の(火)・(金)
15:30~16:45
場 杜の風・上原
内容 理学療法士や作業療法士による高齢者向け機能向上プログラム
対象 在住で要支援認定を受けた人、在住の65歳以上で区が事業対象者と判定した人
※既受講者を除く
定8人(先着)
費1,200円、64歳以下の人1,850円(保険料)
申8月20日から電話で各地域包括支援センターへ
問 介護保険課介護総合事業係
(☎3463-1888 FAX5458-4934)



子育て教室 親子の絆づくりプログラム
「赤ちゃんがきた」(全4回)

回10月7日~28日の(水)
14:00~16:00
内容 参加者の相互交流を通して子育て方法を学ぶ
講 ベビープログラム認定ファシリテーター
対象 在住で令和2年4月29日~8月7日生まれの第1子と母親
定10組(先着)
申9月2日から電話・窓口で
場 富谷子育て支援センター
(☎0120-26-1157 FAX5738-1108)

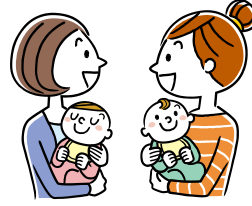

お知らせ

食に関する実態調査を実施します

区民が元気でいきいきと生活できる期間(健康寿命)を延ばすため、S-SAP協定に基づき、キューピー(株)とともに、健康状態や食生活のアンケート調査を実施します。
期間 調査票送付 8月14日(金)
※調査票回収締切9月18日(金)
対象 在住で元年度渋谷区国保特定健康診査を受診した40~74歳の人
対象者数 1,000人(無作為抽出)
調査方法 調査票を郵送



問 国民健康保険課経理係
(☎3463-1768 FAX5458-4940)

就学義務猶予免除者等の
中学校卒業程度認定試験を実施します

回10月22日(木)10:00~15:40
場 東京都教職員研修センター(文京区本郷)
内容 国語、社会、数学、理科、英語の5科目
対象 次のいずれかに該当する人
・就学義務猶予免除者である、または就学義務猶予免除者で、3年3月31日までに満15歳以上になる
・保護者が就学させる義務の猶予または免除を受けず、かつ3年3月31日までに満15歳に達し、その年度の終わりまでに中学校を卒業できないと見込まれることについてやむを得ない事由があると文部科学大臣が認めた
・3年3月31日までに満16歳以上になる
・日本の国籍を有せず、3年3月31日までに満15歳以上になる
申9月4日(消印有効)までに申込書を、〒100-8959千代田区霞が関3-2-2文部科学省生涯学習推進課認定試験第一・第二係へ郵送(書留)
※詳しくは文部科学省HP、試験案内をご覧ください。試験案内は9月4日まで文部科学省、都教育委員会配布。
問 学務課学事係
(☎3463-2986 FAX5458-4953)
文部科学省生涯学習推進課認定試験第一係・第二係
(☎5253-4111 内線2643、2024)

住民基本台帳の閲覧状況を公表します

住民基本台帳法の規定により、国または地方公共団体、公益性が高い統計調査・世論調査・学術研究などに対して、住民基本台帳の一部(住所・氏名・生年月日・性別)の閲覧が認められています。
閲覧状況 平成31年4月1日~令和2年3月31日

閲覧者	件数
国または地方公共団体	2件
法人	42件

※詳しくは区HPまたは区役所本庁舎3階住民戸籍課をご覧ください。
問 住民戸籍課住民登録係
(☎3463-1686 FAX5458-4914)

戦没者の遺族に対する特別弔慰金を請求できます

請求期間 5年3月31日まで
金額 25万円(5年償還の記名国債券)
対象 戦没者が死亡した当時、三親等内であった遺族(2年4月1日現在、公務扶助料や遺族年金を受け取る人が居ない場合のみ)
※上記の条件を満たしていても、必ず請求できるわけではありません。詳しくは問い合わせてください。
問 福祉部民生係
(☎3463-1832 FAX5458-4936)

新型コロナウイルス感染拡大防止のため、催し物などに参加される際は、感染予防対策にご協力ください。また、掲載情報は中止または延期となる場合があります。詳しくは区画をご覧ください。

お知らせのつづき

特殊詐欺対策として 自動通話録音機を貸し出します

自動通話録音機は、自宅の固定電話に取り付ける防犯機器です。取り付けると呼び出し音が鳴る前に、「この電話の通話内容は、防犯のために録音されています。あらかじめご承知ください」と警告メッセージが流れ、通話音声を自動で録音します。
☎電話で各警察署へ

- ・渋谷警察署(☎3498-0110)
- ・原宿警察署(☎3408-0110)
- ・代々木警察署(☎3375-0110)

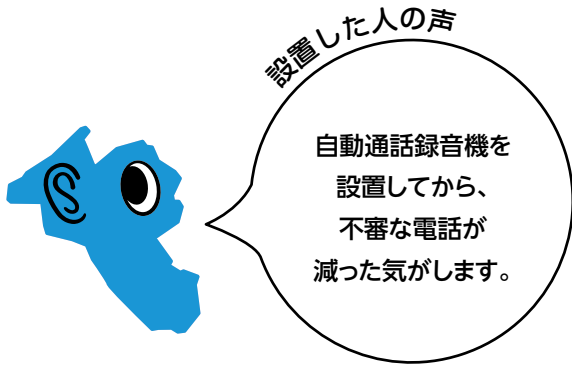

設置した人の声

自動通話録音機を
設置してから、
不審な電話が
減った気がします。



▲自動通話録音機(電話は貸し出していません)
☎安全対策課防犯対策主査
(☎3463-1598 ☎5458-4916)

募集

10月1日開設の保育園の入園児

施設名	0歳児	1歳児	2歳児
ぬくもりのおうち保育 神宮園 (神宮前2-2-39 THE COURT神宮 外苑2階)	5人	6人	7人

☎①認可保育園の申込後、待機している人(8月中旬に案内を送付)、②新規に認可保育園の申し込みをする人
☎①9月3日(必着)までに保育の変更届を、〒150-8010(住所不要)渋谷区役所保育課入園相談係へ郵送、②9月3日までに申請書を、区役所本庁舎4階保育課入園相談係に持参
※申請書などは区画でダウンロード可
☎保育課入園相談係
(☎3463-2492 ☎5458-4907)

税に関する書写・作文

応募作品①書写(半紙大)、②作文(400字詰め原稿用紙3枚以内)、③作文(800字~1,200字、用紙は自由) ※優秀作品には賞状と記念品を贈呈
資格在学の①小学校4~6年生、②中学生、③高校生
☎①10月2日、②9月3日(必着)までに、〒150-8010(住所不要)渋谷区役所本庁舎6階税務課税務管理係へ郵送・持参、③9月3日(必着)までに、〒150-8333(住所不要)渋谷区税務署税務広報広聴官へ郵送・持参
※詳しくは問い合わせください。
☎①・②税務課税務管理係
(☎3463-4009 ☎5458-4913)
③渋谷区税務署(☎3463-9181)

ファミリー・サポート・センター

●サポート会員
活動時間6:00~22:00(日時は相談)
☎子どもの預かり、保育施設の送迎など
☎子育ての経験(支援経験を含む)がある20歳以上の、または保育士・幼稚園教諭・看護師などの資格を有している人
☎電話で
●サポート会員登録講習会
「保育の心」ほか(全3回)
☎9月9日(水)・11日(金)10:00~16:00、
9月10日(木)9:00~15:30
☎場区役所第二美竹分庁舎ほか
☎子どもの遊び、地域の中での子育てなど
☎講保育士ほか ☎定20人(先着)
☎8月18日から電話で
☎ファミリー・サポート・センター
(☎5457-0221 ☎3476-4904)

相談

シルバー人材センター入会説明会

☎8月25日(火)13:00~14:00
☎場渋谷生涯活躍ネットワーク・シブカツ(渋谷ヒカリエ8階)
☎会員として働きたい人の相談、入会手続き
☎在住の60歳以上で健康な人
☎電話で
☎シルバー人材センター
(☎5465-1876 ☎3466-1874)

休館・休業

高齢者健康トレーニング教室

期間	事業名	会場
当面の間	高齢者健康トレーニング教室(自由利用)	美竹の丘・しぶや、恵比寿社会教育館、中幡小学校温水プール、杜の風・上原、つばめの里・本町東
	高齢者健康トレーニング教室(自由開放)	恵比寿社会教育館、中幡小学校温水プール

☎介護保険課介護総合事業係
(☎3463-1888 ☎5458-4934)

官公署など

「(仮称)新宿駅西口地区開発事業」に係る 環境影響評価書案の縦覧と 意見書の提出

縦覧期間8月17日(月)~9月15日(火)9:30~16:30
縦覧場所区役所本庁舎12階環境整備課、都庁第2本庁舎19階環境政策課、東京都立川合同庁舎3階多摩環境事務所管理課(立川市錦町4-6-3)
意見書の提出8月17日~9月30日(消印有効)にハガキ、便せんなどで(事業名、氏名、住所(法人などの場合は名称、代表者の氏名、都内の事務所の所在地)、環境保全の見地からの意見を記入)、〒163-8001新宿区西新宿2-8-1東京都環境局環境政策課へ郵送・持参
※説明会など詳しくは小田急電鉄新宿プロジェクト推進部へ(☎3349-2478)
☎東京都環境局環境政策課(☎5388-3406)

NEXT GENERATIONS ACADEMY 「スポーツプロデューサー体験コース」 (全14回)

☎9月4日~12月11日の(金)16:30~18:00
※10月9・30日、11月13日、12月4日を除く
※9月19日、11月14・15日、12月5・6日に実習あり
☎場GAKU(宇田川町15-1渋谷PARCO9階)
☎スポーツイベントをつくる体験を通して、スポーツに関わる仕事をリアルに体験
☎講世界で活躍するトップアスリート
☎中学生、高校生
☎費66,000円
☎8月31日までにNEXT GENERATIONS ACADEMY☎で
※詳しくは☎をご覧ください。
☎Next Generations Academy
事務局(☎5537-8460)



▲詳細ページ

客引きやスカウトに注意してください

警視庁では、安心して楽しめる健全な街を実現するため、犯罪の取り締まりや官民一体となった環境浄化に取り組んでいます。
客引き(キャッチ)やスカウトを利用すると、次の被害などに遭うことがありますので十分注意してください。
・〇〇〇〇円ポッキリと案内されたのに、高額な飲食代を請求された
・クレジットカードを不正使用された
・店で酔いつぶれ、気付いたら財布のお金がなくなっていた
・モデル勧誘のはずが、風俗店で働かされそうになった
また、大学生などがアルバイト感覚で、客引きやスカウト行為を行い、検挙されています。こうしたアルバイトは絶対にしないでください。



☎渋谷警察署(☎3498-0110)
・原宿警察署(☎3408-0110)
・代々木警察署(☎3375-0110)

シルバーパスの 更新手続きの方法が変わります

新型コロナウイルス感染拡大防止のため、原則として郵送で更新手続きを行います。
8月中旬に東京バス協会からシルバーパスを持っている人へ「シルバーパス更新手続きのご案内」を郵送します(赤または青の封筒)。
更新を希望する人は「ご案内」を読み、手続きしてください。
☎(-社)東京バス協会(☎5308-6950)

夜間無料法律相談会

☎9月8日、10月13日(火)
17:30~20:00(1人30分)
☎離婚、相続、その他トラブル全般
☎相談員弁護士
☎在住・在勤の人、区内事業者
☎電話で ※(月)~(金)10:00~16:00
☎場・☎渋谷シビック法律事務所(神南1-22-8)
(☎5428-5429)

区民
参加型

区内で撮影された写真を掲載します

しぶや投稿フォトギャラリー

テーマ  おうち時間

おうちで
愛犬とまったり
しています



寝ちゃった!

おれおさん 上原在住



プールの後はアイス!

A&aさん 代々木在勤

問 広報コミュニケーション課広報係 (☎3463-1287 FAX5458-4920)

🔄 不用品情報コーナー
(7月29日現在)

さしあげます

ベビー(カー、チェア)、チャイルドシート、複合機、サーキュレーター、座椅子、テレビ台、ディスプレイ(ノートパソコン接続用)、DVDプレーヤー、座布団、洋服生地、ドライヤー、組みひも丸台と玉のセット、ラグビー用サンドバッグ

ゆずってください

ベビー(ベッド、ラック)、自転車(女の子用、電動)、衣装ケース、電子ピアノ、レコードプレーヤー、キーボード、ビデオデッキ(VHS)

※申し込みは在住の人に限りです。

※有料提供を希望する人は登録できません。

※4月の登録は期限切れになりました。

問 清掃リサイクル課リサイクル推進係

(☎5467-4073 FAX5467-4076)

郷土博物館・文学館

場 東4-9-1 (〒150-0011)

☎3486-2791 FAX3486-2793

☑ emu-bunkazai@shibuya.tokyo

企画展「『昭和』という時代」

回 8月16日(日)まで

内 70年以上前に戦地に送られ、昨年日本に戻ってきた初公開の手紙など戦争関係の資料から、高度経済成長期の玩具まで、懐かしい「昭和」の資料を展示

写真展「玉川上水の昔と今」

回 8月22日(土)～10月11日(日)

内 暗渠になる前の初台・幡ヶ谷付近や三田用水取水口など、昭和40年代までの玉川上水の写真を紹介



▲昭和30年代 笹塚にあった三田用水取水口

文学講座 短歌を学ぼう

作品提出締切 9月17日、10月15日、11月19日、12月10日、3年1月21日(木)

※各回締切日までに短歌1首をメールで送付

内 短歌の添削・アドバイス

講 國學院大學名誉教授 豊島秀範氏

対 在住・在勤・在学の人

定 40人(抽選)

問 8月31日(消印有効)までに往復ハガキ(8ページ)記入例参照)で、郷土博物館・文学館へ

入館料 100円、小中学生50円

※10人以上の団体は2割引き

※60歳以上の人、障がいのある人と付き添いの人は無料

開館時間 11:00～17:00(金曜日は19:00まで、土曜日は9:00から)※入館は閉館30分前まで

休館日 月曜日(祝・休日の場合は翌日)

ふれあい植物センター

場 東2-25-37 (〒150-0011)

☎5468-1384 FAX5468-9385

企画展「僕らは土と生きている」

回 9月22日(火・祝)まで

内 世界の12種類の土をパネルとモノリス(土の標本)で紹介

◎実習「草木染め:ヨモギ」

回 9月13日(日)13:30～15:30

対 中学生以上の人

定 10人(抽選)

費 2,500円

問 8月30日までに電話で

入園料 100円

※未就学児、60歳以上の人、障がいのある人と付き添い1人、在住・在学の小中学生は無料

開園時間 10:00～18:00

※入園は閉園30分前まで

休園日 月曜日(祝・休日の場合は翌日)

松濤美術館

FRIDAY
在住の人は
金曜日無料

場 松濤2-14-14 (〒150-0046)

☎3465-9421 FAX3460-6366

展覧会「真珠—海からの贈りもの」

回 9月22日(火・祝)まで

内 古代から近代に英国をはじめとするヨーロッパ各国や日本で制作された真珠の装身具を紹介



▲《髪飾り「牡丹」》
御木本真珠店か 1925年頃
ミキモト真珠島 真珠博物館



▲《シードパールネックレス&イヤリングセット》
19世紀初期 イギリス
穂葉アンティークジュウリー美術館

※館内建築ツアーは当面の間中止します。

入館料

真珠—海からの贈りもの

一般 1,000円 高校生・60歳以上 500円

大学生 800円 小中学生 100円

※在住の人、10人以上の団体は2割引き

※小中学生は(土)・(日)・(祝)・夏休み期間は無料

※障がいのある人と付き添い1人は無料

開館時間 10:00～18:00(当面の間、金曜日の夜間

開館は中止)※入館は閉館30分前まで

休館日 8月17・24・31日

区民のコーナー

新型コロナウイルス感染拡大防止のため、団体活動を紹介する区民のコーナーの受付・掲載を休止しています。

問 広報コミュニケーション課広報係
(☎3463-1287 FAX5458-4920)

東京2020パラリンピック

選手へたくさんの応援メッセージが寄せられました

●東京2020大会の開催期間が決まりました

東京2020オリンピック

・令和3年7月23日(金)～8月8日(日)

東京2020パラリンピック

・令和3年8月24日(火)～9月5日(日)

区では、試合や大会、練習環境が制限されているなか、東京2020パラリンピックに向けて努力を続ける選手へ届ける応援メッセージを募集しました。皆さんから寄せられた応援メッセージは、開催1年前の8月24日に区HPで公開しますが、先行して一部を紹介します。また、東京2020パラリンピックでの悲願の金メダル獲得に向けて練習に励む車いすラグビー選手の抱負コメントも紹介します。

問オリンピック・パラリンピック推進課(☎3463-1849 ☎5458-4938)

応援メッセージ

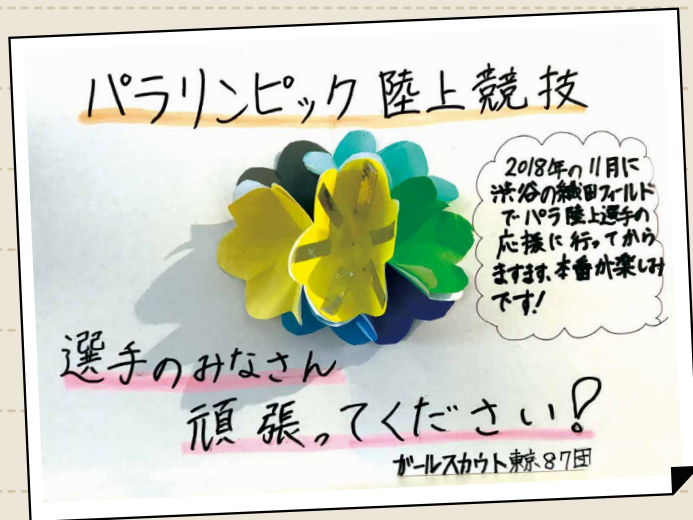

必ず見てください! 最高の輝きを。

自分のベストを 尽くしてください! 応援しています!

東京2020大会に向けて 選手の皆さんへ精いっぱい応援します! 多くの人々で感動と喜びを分かち合いましょう。



東京2020大会 選手に向けた応援メッセージ動画を公開します

東京2020パラリンピック開催1年前の8月24日に皆さんからいただいた東京2020パラリンピック応援メッセージ動画を区HPで公開します。また、東京2020オリンピック応援メッセージ動画は7月31日に公開しています。



公開ページ▶

今まで普通にトレーニングや体育館での練習ができていたこと、さまざまな人に支えられていたことに改めて感謝しています。新型コロナの現状に打ち勝ち、渋谷区や世界中で笑顔で楽しめる状態になった東京2020パラリンピックで金メダルを取りたいと思います!



今井友明選手

車いすラグビー選手から 東京2020パラリンピックへ向けた抱負コメントをいただきました



▲東京2020パラリンピックに向けて区内で練習する車いすラグビー選手

開催地である渋谷区での練習が再開し、チームとしても個人としても目標である金メダルを取るためのモチベーションがさらに高くなりました。さらに1年かけて車いすラグビーの普及や金メダルを取るための準備ができるので、時間を大切に過ごしていきたいと思えます。



池崎大輔選手

これまで普通にトレーニングや体育館での練習ができていたこと、さまざまな人に支えられていたことに改めて感謝しています。新型コロナの現状に打ち勝ち、渋谷区や世界中で笑顔で楽しめる状態になった東京2020パラリンピックで金メダルを取りたいと思います!

また、区内の飲食、ファッション、エンターテインメント業を支援するため、クラウドファンディングを開始しました。区民税を中心に運営されている渋谷区では、業務の中心は住民向けのサービス、すなわち教育や福祉、街づくりなどです。一方、約23万人の人口に対し、その3倍ともされる昼間人口や多くの来街者を意識した施策も必要です。しかしながら、区の財源だけでそういった施策を十分に行うことは難しいため、広く寄付を募ることにしました。オリジナルグッズや特典などさまざまなリターンや特典がありますので、ぜひ区民以外の方にも呼びかけていただければと思います。

区役所においては、8月1日から新たに新型コロナウイルス感染症対策担当部長、担当課長、担当主査を配置することで、感染拡大や長期化にしっかりと対応していく組織体制を整えました。さらに、本庁舎や一部区施設にサーマルカメラを設置したほか、8月中旬に全ての区立小中学校にも設置します。

長谷谷区長 長谷部健

区長コラム

渋谷区長 長谷部健